No. 10286 Shanghai Wednesday April 19 1933 THE EASTERN TIMES Published every morning and evening including Sundays

時報

民國念二年四月十九日星期三
今天二張售大洋三分四厘
第壹萬零貳百捌拾六號
內政部登記證警字第五念三三號
中華郵政特准掛號認為新聞紙類

時報廣告刊例
頭等長行 每行一元八角 計十寸高二行起碼
▲報名旁上封面中版每次洋二百念五元正電影時報短行十五字高每行五角新光短行一字高每行一元均三行起碼
特別長行 每行九角 計五寸高登在新聞欄中三行起碼
特別短行 每行六角 計三寸三分高登在新聞欄四行起碼
▲附註▼ 計算字數行數以本館五號字為標準每一英寸作十行計算
時報每星期四星期日附送圖畫時報
定報價目 本埠及日本一個月一元 三個月二元九角 六個月五元七角 九個月八元四角 全年十一元 南洋歐美一個月二元四角五分 三個月七元一角五分 六個月十四元一角 九個月二十元八角五分 全年二十七元四角 郵費先惠郵票九五計算 本報館設於上海四馬路大新街口第一百九十四號(即神州書原址) 電話九〇八六一 營業部電話九二六九二 廣告部電話九一五一〇 本報編輯部設漢口路 電話九一二〇一

假座中央大戲院表演

由民治報社派報業工會東區紗廠工聯會三區水電產業工會南皖公會皖南旅滬工商協會三山洋務聯益社廣州同鄉會等二十餘團體聯合舉行

航空救國 籌欵表演

前敵作戰需要飛機!請國人們參加今日籌款大會!讓我們多購飛機!殺退強敵吧!!

救國籌欵遊藝大會

武飛團表演 美女滿台飛

◎節目 新由南洋歸國大技術家 彭蕙琴女士 全體男女演員廿餘人一次第一在滬公演希世絕技

女學生排演京劇

並請滬上各團體暨上海女中道中女中清光學校海軍測量局音樂部娛樂團以及其他音樂專家參加表演各種新穎游藝節目

時間 日二時 夜八時 門售券價 樓下小洋六角 樓上小洋七角

中央贈券一律停用

梁燕孫先生紀念事物籌備會啓事

梁燕孫先生痛於日前逝世茲定四月三十日領帖家屬恪遵家訓治喪一切儀仗音樂紮文俗套概行屏除同人等體念遺志擬籌集教育公益基金並編輯遺集以資紀念業於上海泗涇路二十七號大陸公司內設立紀念事物籌備會並刋送緣起及簡章凡我同人擬請概屏虛文同襄善舉將鼎惠幛聯祭品等統以奠金送交本會備充預定用途尤盼於一切計劃詳加指導不勝同感

恕訃不週 聞

顯考燕孫府君慟於中華民國二十二年四月九日即夏曆三月十五日丑時壽終滬寓距生於清同治己巳年三月二十四日午時享壽六十有五歲不孝定薊等親視含殮遵禮成服擇期扶柩回籍安葬哀此訃

孤子梁定蜀 定薊 定閭 泣血稽顙 齊衰期服孫國瑞泣稽首

謹擇四月二十日即夏曆四月初六日領帖 帛奠壹概如儀 喝唳領文字 治喪處上海梅格路內寶興路六號

豫皖鄂三省籌賑金樽香檳票改於六月三日開獎通告

本會因徇上海跑馬會之請求將四月二十日開獎之豫皖鄂三省籌賑金樽香檳票改期于六月三日開獎敬希公鑒爲幸

上海中國賽馬會啓

交通銀行發付股息通告

交通銀行股東公鑒本行二十一年份股息現定於四月十八日開始發付請即查照向例携帶股票向就近本分支行憑取股息可也除分函外特此通告

交通銀行董事會啓 二十二年四月十六日

白玉牙膏有顯著之潔齒功效用後留芬齒頰滿覺清新之呼吸!

白玉牙膏
中國化學工業社出品

NO.523

五華牌香烟空听空殼掉換獎券繼續第六第七兩期由三月一日起至四月三十日為止辦法照前

頭獎一個獨得獎品價值洋叁百元
貳獎二個各得獎品價值洋壹百元
叁獎五個各得獎品價值洋伍拾元
肆獎十個各得獎品價值洋念五元
伍獎廿五個各得獎品價值洋拾元
陸獎五十個各得獎品價值洋伍元
柒獎五百個各得獎品價值洋壹元
捌獎末尾一字各得電影明星五彩相片壹張
凡得獎者可向上海九江路二百三十三號本公司領取獎品
經理永泰和烟草股份有限公司啟

萬國儲蓄會

東亞第一有獎儲蓄機關 創辦於西歷一九一二年

總行上海法界愛多亞路七號 電話八二二一八〇

西歷一九三三年四月十捌號第二百四十柒次開標之結果

收款成績 獎金發給
總共十一萬八千一百零九會 計收儲款洋一百四十一萬七千三百零八元 共發獎洋三十五萬四千三百二十七元

儲戶保障準備金
一九三三年二月二十八日止共洋五千五百三十三萬二千九百四十八元

儲戶代表執行開標
顧葆華君(上海郵政管理局)
高橋厚吉君(上海北四川路阿瑞里念一號寓處)
鄭子西君(上海法界自來火街路四成里十一號)
楊澤平君(東亞書店)
徐櫟才君(上海霞飛路同昌里口一〇一六號)
方培振君(上海新聞路辛家花園徐重道藥號)

第一特獎 〇二〇一七號 得洋五萬元
第二特獎 八五二〇二號 得洋九千零五十四元

頭獎五十九個 每個二千元 [illegible] 共洋十一萬八千元
二獎五十九個 每個三百元 [illegible] 共洋一萬七千七百元
三獎五十九個 每個二百元 [illegible] 共洋一萬一千八百元
四獎五十九個 每個一百元 [illegible] 共洋五千九百元

附獎 [illegible]
末獎 捌字 每個得洋十二元 共一萬一千八百十一個 共洋十四萬一千七百三十二元

總共發出獎洋三十五萬四千三百二十七元

●注意● 報上所登號碼如有錯誤當以本會自印之號單為準

領獎手續 [illegible]

女扮男裝●目前頗盛行於好萊塢●既瀟洒●又別緻●圖中爲[illegible]萊遜●她所着的新裝●與男子裝相似●僅不過褲子的構造有點兩樣●

曼琳黛維絲 Marion Davies—M.G.M.

在銀色的都會裏，曼琳黛維絲是最時髦的「老前輩」之一。

曼琳，在一千九百年一月三日，誕生於紐約州的勃洛克林地方。她是一位闊綽的後裔，她的父親盤那特黛維絲曾當過縣長，亦曾任過法官。她是紐約聖心藝術女學畢業的高材生。

因爲嗜好着音樂和戲劇藝，當然易于爲舞台的誘力所引吸，她終于不顧家庭的頑固意想的阻撓，排除一切的荊棘，而在舞台上現露她的色相，而攫取了驚人的勝利。

史記菁華錄

一百五十明星小史傳記叢錄之三十二　（壽白）

的確，曼琳是太美麗了，她曾受多少男性的追求，她曾受大畫家哈烈孫費許 Harrison Fisher 的欣賞，而被畫入他的世界名畫「晨」中。她加入影界的經過是這般的：當某次她假遊佛洛烈達 Florida，她和幾位知己的女朋友，在海濱游泳，一時興至，請了一位攝影師給她們攝了一張海濱艷泳圖。這美而豔的照片被一位電影製片家所瞧見，知道她不僅是「色」美的少女，亦是「藝」高的百老匯的紅伶，在再三的商聘後，銀色的都會裏才有她的芳蹤。

她第一部主演的作品是「護花使者」When Knighthood Was In Flower，繼之而「男女同學」等都博到世界的佳譽。

黛維絲小姐是一位天然的黃髮美人，有蔚藍的眼睛。她的身體高五尺四寸，重一百十四磅，她是一位戶外運動的酷好者，尤其是游泳。

想做畫家　想不到會跳上影壇

投機夫人主角　凱娣鼐姬　自述

凡是看過烏發出品「窮家仙子」和「冤家喜相逢」兩個片子的朋友們，對於那位女主角凱娣鼐姬 Kate von Nagy，恐怕還有些印像吧。她所主演的新片「投機夫人」My Wife The Adventuress，現在又在新光大戲院開映了，下面所記的，是她自己對人說的一段成功小史。

投機夫人主角凱娣鼐姬。該片寫一小畫家的妻女，夢想發財，因此跳到「投機」的路上去，明日起新光映。

我誕生的，那是在索巴德喀歷史上的一個匈牙利名字。現在那個地方，已經歸併斯拉夫管轄，並且改名叫作蘇蒲狄喀了。在家裏，我是說着匈牙利話和德國話；因爲我的父親，是在本鎮一個銀行裏當行長的。但是小的時候，我大半的光陰，都消費在鄉村裏的一個農莊上，那也是我父母的產業。騎在小羊的背上，在田莊上穿來穿去，這是多麼有趣，我一直到現在，還想着這種生活呢！

到十六歲，我才漸漸過着都市中的生活。以前我雖已經在學校裏讀書，還交了許多小女朋友，但是總不過是一個村姑。也許你不能相信吧，我在那個時候，對於電影是毫不感覺有什麼趣味的。並且在我們的家鄉裏，祇有一個很小的電影院，我們是很少光臨的，所以做夢也想不到今天會做電影演員。我還能夠記得，那時我祇有三種志願，就是畫家，著作家和打樣家。因爲我小的時候極喜歡繪畫，對於這種藝術，自信有些天才，就是學校裏的圖畫功課，分數也比別人家多。所以我心想總有一天，成功一位著名的匈牙利畫家。

有一天，我父親的一個朋友來訪，談話中間及了我的志願，我就老老實實的告訴了他。不料他對我說：「親愛的凱娣。我常常聽見一位著名的畫家，他在學校裏的圖畫功課，都是很不好的；但是我從來沒有聽見一個人，在學校裏的圖畫功課很好，將來就准能成功一位畫家的。」我的父母，對於我的理想，本來是極端反對的。現在聽了那位朋友的話，就更加不贊成我去學做一位藝術家了，那時我真氣得要死，但又有什麼辦法呢？

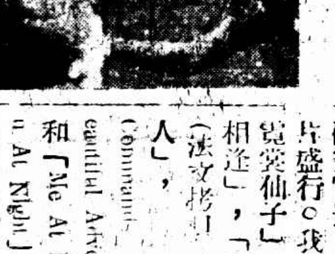

天一有聲新片「生擒」——陳飛梅與吳渠飛憬

因此，我就開始學習速記和打字的工作了。在十五歲以前，我是一直跟着父親的。到了十六歲，我的父親才把我送到維也納一所教會學校裏去讀書，我在那裏學習法文和英文。再等我回到家裏去，我就對父親說：「我現在能夠獨立了，你讓我到柏林去，我要想做一位電影演員呢！」我的父親聽了這種話，好像很奇怪似的，實在因爲我在維也納時候，看過幾次電影。覺得拍影戲倒是一樁很有趣味的事。並且，像那銀幕上很受人崇拜的葛雷泰嘉寶和維爾曼彭克等，又都是我們的同鄉，所以頓時起了電影明星熱了。

他見我去志已決，當然也不便過於阻梗，於是我在兩星期後，就動身到了柏林，這大概是在一九二七年二月裏吧！我到了柏林，就找人介紹，從這家影片公司跑到那家影片公司，從樓上跑到樓下，這樣跑了許多時候，終於找不到一個位置，我想回去吧，但又怕人笑我。我在柏林住了一年，方才給一家公司找去，担任演員。第一部戲是叫「婚前的男子」。後來因爲這家公司，併入烏發，於是我也就進了烏發公司了。

[illegible]動不但是一位游泳家、[illegible]

從此以後，我還替烏發公司拍了好幾部無聲片，成績都還不錯，而我的地位也就漸漸的高起來了。但是，我私毫不敢自驕，我還是孜孜不倦的去研究電影，後來有聲影片盛行。我的作品有「窮家仙子」，「冤家喜相逢」，「春波艷影」（法文拷貝），「投機夫人」（[illegible]eautiful Adventure」），和「Me At Day And You At Night」等，我現在還天天學唱歌，因爲在有聲片裏，是很需要的。

在星童中最有名的是好萊塢克歐根●他在新片「Oliver Twist」一片中證明了他已可與賈克哥根相●美

我的父母，現在已經遷居到蒲丹拍斯特，在拍戲的時候，我常是上午七點鐘從家裏動身到攝影場。一直到下午八句鐘才回家去。空的時候，都是和父母一同消遣着，這倒是很快樂的。我覺得世界上愛我的人，再也沒有誰比得上我的父母了。上面所述，就是我二十年中生活的縮寫，再會吧。（欣衡）

××××

◎今天的電影◎

戲院	片名	時間
國泰	歌台恨史	三時 五時半 九時一刻
光陸	雛鶯春色	三時 五時半 七時一刻 九時一刻
南京	逃捕・翻案驚雲	三時 五時半 九時一刻
卡爾登	恐怖窟	三時 五時半 九時一刻
新光	球影球光	三時 五時半 九時一刻
蘭心	離宮春色	三時 五時 九時一刻
融光	人扮獸裝	二時半至十一時半循環開映
巴黎	爲國增光	三時 五時半 七時半 九時
北京	無邊勝利	三時 五時半 九時一刻
夏令配克	荒島怪人	三時 五時 七時 九時一刻
中央	航空救國游藝大會	三時 五時半 九時一刻
上海	苦鬪	三時 五時半 七時一刻 九時一刻
威利	荒島怪人	三時 五時半 七時 九時一刻
明星	壯志千秋	二時 四時 七時 九時一刻
光華	妙人妙事	三時 五時半 九時一刻
黃金	愛神笑匠	三時 五時 七時半 九時一刻
新中央	女性的吶喊	三時一刻 五時一刻 七時一刻 九時一刻
恩派亞	失戀	三時 五時半 九時一刻

戲院	片名	時間
百老匯	空前敢死隊	三時 五時 七時一刻 九時一刻
九星	肉腿舞	三時 五時半 九時一刻
浙江	大丈夫	三時 五時一刻 七時一刻 九時一刻
卡德	撻撻春怨	三時 五時 七時 九時
奧飛	時裝 飛頭女[illegible]	二時半 五時半 八時半
山西	三生石	三時 七時 九時一刻
虹口	群芳歌舞大會	三時 五時 七時一刻 九時一刻
東南	人猿泰山	二時 四時 七時 九時
萬國	女[illegible] 四集	二時 四時 七時 九時
福安	暫停	二時半 五時 八時半
東海	富國運動	二時 四時 七時 九時一刻
共和	家花那有野花香	三時 七時 九時
平安	大俠[illegible] 四集	二時 四時 七時 九時一刻
天堂	啼笑因緣 五六集	二時 四時 七時 九時
西海	春風楊柳	二時 四時 七時 九時一刻
中國	自由之花	三時 五時 七時 九時
榮金	魯男子	三時 五時 七時半 九時一刻
蓬萊	滑稽大會	二時半 四時半 七點 九點
華德	四壯士	三時 五時一刻 七時一刻 九時一刻
明珠	神秘艷舞	三時 七時 九時一刻

討論 木乃伊 報告書（阿猛譯）

老博士聽了，沉吟起來，半晌不會說話。一會，才仰起頭顱對爵士說：「你的報告書上關於失蹤了的木乃伊的史實方面，記載得倒還正確，并沒有甚麼錯誤，祇可惜略了點兒，不免稍有遺漏。」

「我是照抄原文的」爵士說：「原文是這樣的記載着：伊崔提菩犯罪的行爲，是成立於盜取諸神的書吏所掌管的那卷天書，想憑藉它的法力把死了的安克遜阿猛公主復活。」

「但」，老博士補充着：「你不會記載所新獲到而乃陳列在博物院裏的就那位公主的遺體。你又不曾記載我所告訴你的那金箱就是密藏天書的瑰寶——密藏着愛雪絲神用來使她的丈夫奧雪理斯神復活的咒文。這咒文在古埃及初朝之前就從法老王的手上世代相傳着。」

「我又何必這樣武斷呢？」爵士說：「咒文已經和木乃伊在十年前一起失蹤了，怎能考證得出？」

「這又用得着懷疑的嗎？」老博士很自信地說，笑又轉了他的說話：「那公主的墓你怎會發現的？」

「是一個埃及人的指引，他的名字叫做亞達

談到電話中 海倫小姐 驚聞噩耗

斯。」爵士說：「我今晚才見着他的，在博物院裏頭，個子很長，面目生得非常可怕。那便是我要請教你的了。本來我不很注意的，卻不料海倫小姐在昏迷裏面竟提起伊崔提菩來。」

「她怎的說起伊崔提菩來？」老博士瞿然，從椅上抬起半個身子。

爵士並不即答，祇搖着頭。

「亞達斯在博物院裏又是一種甚麼行動？」老博士又問。

「他在博物院裏祇顧望着公主的遺骸，」爵士說，「時間已經到了，他還矗立着不動。」

爵士說到這裏，桌上的電話突的響了起來，爵士拿起聽筒湊在耳旁，不禁大驚失色，急迫地問：「他死了麼？……好，我馬上就來！」

俄國宮闈秘史（香艷動作片）「愁」的一幕、不日在[illegible]公映、

明星來自（星使）

張石川老闆今年已完成「脂粉市場」「前程」兩片。第三部爲姚蘇鳳張常人改編之「大地」，聞不日將赴江北一帶選擇外景云。

胡萍萍「姊姊的生路」已於昨日開拍。該片原定湯傑導演，但現已改由王吉亭担任矣。

程步高自「狂流」完竣後，略事休息，現已從事第二部作品「滿江紅」。該書係張恨水最近之長篇小說。

宋子文昨日放洋，往送者甚夥，明星公司攝影隊亦攝取新聞片數百尺云。

最近明星將有三部新片於本埠開映，即聲片「脂粉市場」，默片「道德寶鑑」「紅粉骷髏」。

徐欣夫將導演一部以鹽場爲背景之作品，昨日偕黃子布張鳳梧等前往澉浦觀鹽場外景云。

陳燕燕喜聽大鼓　黃紹芬陪看受罪（莫言）

在那樣一個暖得可以的那麼一天，鴿籠似的北平書場已塞滿了人。在那台旁的一個角落裏，發現一顆亮晶晶的星，小鳥兒陳燕燕似乎對於大鼓很內行，凝着神的聽着，然而卻苦了黃紹芬，聽又聽不懂，走又不敢，只得抓耳撓腮的站在旁邊，找零碎事情做。對面還有三位小姐，大概是一塊來的。他聽見有人說口乾，立刻跑出去買橘子，茶杯的茶少了，又擠出去找茶房，燕燕又把他叫回來，告訴他旁邊不是已經有了一個茶杯嗎？於是他說我實在坐着難受，還是跑跑好，不久星的光芒射進人們的眼中，於是山藥旦的擠眉弄眼竟不足以吸引人了。一層一層的圍上來，但是燕燕卻旁若無睹，聽得津津有味，直到小黑姑娘的活捉和白雲鵬的別母亂箭都完了，他們方才露着笑容走出來，但是燕燕的笑是滿意的，而黃紹芬呢，我想該是徒刑期滿輕鬆的笑吧？

賽珍會　堪與大飯店爭一日短長

福司公司「全明星」出品

二、故事的演進（花月）

一個在大自然的籠罩下的鄉村家庭，期候着這一年一度的「賽珍會」的來臨。年高的父親佛雷克（惠爾羅吉士飾），豢養了一頭九百磅重的肥豕，慈母曼麗莎（露意絲特蘭漱飾），煉熟了臉肉，都準備在「賽珍會」裏決一勝負。華妮（瑤門福史德飾）和愛女曼葛（珍妮蓋諾飾）各想在會中追求他們自己的新生命；尤其是曼葛想從某少年農夫的愛的迷網下掙扎出來。離家赴會的前一夕，村中的收藏者（佛雷克雷文飾）很鄭重的對老佛雷克說：「你們當中必有人不歡而歸！」

「賽珍會」是一個盛大的，輝煌的，百戲雜陳，人山人海的村會。限祇有一星期。在會裏，華尼認識了一個賣技的女子。名叫嫒美（莎麗愛蘭飾），愛的火就在他倆中間燃着。這是他破題兒第一遭享受愛的甜蜜，慾憧的憬。他求婚，卻沒有明顯的允覆。另一方面，曼葛和一位少年新聞記者伯德（劉亞貝士飾）由友誼進而戀愛。

比賽珍品時曼麗莎的膽肉，藉着伯德的鼓吹，獲着首選。佛雷克的肥豕，忽然像生病，他正急極。在這當兒，一頭母豕來了。一種雌雷的感應，如服了一帖强心劑，牠立時精神百倍，而獲到第一名獎牌。

「賽珍會」的末日，伯德向曼葛求婚。她猶豫不決，怕他的愛不是一擅一，不能持久，以爲一定要經過探試方可。二人就這樣分手了。

在嫒美的閨房，華妮再接再厲的求婚。因爲種種的關係，她不答應。華妮不得不忍痛割愛。但至少，他在這一夜，享受到愛的撫摩和慾的放縱。

還家了，曼麗接到伯德的電話，說你離開她，簡直不能活。愛的純潔，很明顯的流露了，經家長的許可，他倆結婚了。

收藏老的預言，果然應驗。（明天談導演和演員）

田方　小妹妹男主角（潘梁元）

小妹妹黎明暉第二部新片「黎明」本未擬昨日動手開拍，後因導演裘芑香往崑山探岳母之病，致「黎明」改於明日動手攝製，男主角已選定田方，天一新進演員也，天津人，在「生機」中扮兩個不同角色，皆有相當成功，故蒙邵醉翁與裘芑香賞識，曾肄業北平輔仁大學，現充該公司國語教授。

本室電話：晚間七時至九時　九一二〇四

畫報酬金無住址

▲陸南敏 ▲唐啓明 ▲成耐 ▲黃留華 ▲陳冲湘 ▲李集之 ▲胡啓光 ▲劉佛光 ▲王岐山 ▲馬忻源 ▲李家曜 ▲印泉 ▲林 ▲楊人 ▲寒乃忻 ▲唐禹雲 ▲莊汝成 ▲楊 ▲Y. W. ▲周弁 ▲潘志霖 ▲白如霖 ▲陳嘉惠 ▲盛 ▲郭德惠 ▲陳軍官 ▲蕭正民 ▲沈鳳偉 ▲伍千里 ▲汪慶生 ▲錢鶴凱 ▲甄少珊 ▲廖百峰 ▲灼 ▲楊孤影 ▲首都社 ▲亞幹華 ▲陳森 ▲池 ▲吳邦興 ▲陸有略 ▲吳雄 ▲黃 ▲張 ▲徐修 諸先生請將住址寄下以備報酬啓金奉上　畫時

王曉籟 敬謝

謹啓者本月十四日 先慈七旬冥慶假杭州昭慶寺唪經追薦承親友高誼錫以厚貺並蒙光臨拜嘉之下愧感奚如除分別函謝外恐郵遞未週用再登報鳴謝

王孝賚 孝率 子 女 孫等謹啓

王曉籟 敬謝

謹啓者先室樓夫人於本月十五日假杭州昭慶寺設靈奠承親友遠道辱臨並蒙厚賻鴻詞高誼隆情存歿均感除分別函謝外恐郵遞未周用再登報鳴謝

王孝賚 孝率 孫等稽首

平等閣筆記 增本再版

平等閣主人近十年來所有著述因未登報均未經人見原四卷今新加添二卷內有痛定錄一卷語尤沉痛至於生死根源世界哲理發明無遺學者宜手一編定價大洋八角毛邊紙者大洋一元

上海望平街 天津東馬路 南京太平街 北平廠西門 有正書局

小婢被姦

事隔旬日始爲主人察覺有異 中央銀行經理之僕被拘否認

僱屋中床鋪一張 尚有痕跡

常州女子蔣愛英、十五歲、向在滬西福煦路四明邨二十七號常州人華達凡家爲使女、本月四號蔣女因事出外、忽遭一北方口音之男子、誘至附近哈同路屋內强行奸汚、當時蔣女回家、並不向其主

吐露眞情 直至日前始經華察悉蔣女舉動有異、乃向責詰、蔣方說明被奸情形、當由華報告該管靜安寺捕房、派華探趙子芳西探勞押帶同蔣女馳往調查、先至哈同路三百五十二號陳永興營造廠內、由蔣供明此處即係被奸地點、中西探察得該廠室內有床一只、被褥上確染有紅色

血跡數點 及黃色汚水、繼復導至福煦路模範村七十號、拘獲北平人張福一名、由蔣指明確係被張所奸、乃一併帶入捕房、捕頭飭將張收押、並將女送往醫院檢驗、於昨晨解送第一特區法院刑八庭、據捕房律師王耀堂陳述案情、謂所有起出之被褥、現捕房已送

交工部局 檢驗、對於被告則以刑法第二四〇條二款起訴、但本案尚有數點捕房尙未調查、故要求改期再訊、繼據蔣愛英證明確被被騙至哈同路木房內强奸一刻鐘、當時曾聲明不可聲張、越旬日當領汝回常州云云、又據蔣女之主華達凡投案訴明經過情形、詰之被告張福供、在模範村七十號中央銀行經理

李覺任宅 內爲傭、已有四年、對於强奸蔣女一點、矢口否認、並延甘霖律師到庭聲明、據蔣女在捕房供稱、奸伊者爲一口裝金牙之人、今被告口中並無金牙、此點應請注意、經錢文璣推事核供、諭被告押候改期七天再訊

金牙齒

淫僧謀殺情敵 處徒刑十八年

江北興化淫僧王能靜、於十年前引誘新寡之同鄉婦人歐陽劉氏成姦後、賃屋同居、儼然夫婦、去年八月間、該僧與婦住於大通路斯文里六十八號灶披間時、因婦又與范渭生姘識、致醋海大發、特購牛耳尖刀一柄、乘昏夜于熟睡之際、將其戳斃、畏罪逃逸、最近復潛回滬上、仍與該婦同居閘北恒通路永安里九號、被普陀路捕房探長馮百順偵悉、往將能靜拘獲、連同歐陽劉氏解經第一特院研訊終結、昨晨爲宣判之期、錢文璣推事飭將被告提案、訊問名籍一過、隨即宣告判決、王能靜預謀殺人、處徒刑十八年、判畢由捕帶回捕房收押、確定後送監執行、

仇殺 浦東花園石橋葉三寶

正兇劉振魁緝獲 矢口否認 屍妻到案證明

◇特院准予提歸市公安局訊辦

天津人劉振魁、(年四十二歲)因於去年十月二十七日上午十一時許、糾黨持械至浦東花園石橋三號、將浦東人葉三寶(年三十六)誘出、開鎗殺害、案發、日前由浦東三區公安局偵緝員王吉恒、會同市公安局探員、與愉林路捕房幹探李鵬飛、在愉林路將劉拿獲、帶入捕房收押、昨晨解送第一特區法院刑三庭、捕房律師張天蔭陳述前情、並稱被告前住法租界小旅館、而無確定地址、捕房對於移提一層、並不反對、繼由公安局偵緝員證明一過、要求移提、又據葉馬氏投稱、當時被告偕一布衣男子來家、着夫葉三寶出外談話、移時被告出鎗相擊、夫飲彈斃命等詞、質之被告否認、經吳則韓推事諭劉振魁准提歸上海市公安局訊辦、

匪首消息靈 續獲男女五同黨 張少泉聞風先逃

大沽路成都路兩處查捕 被綁者王德林 被綁案中

新聞捕房探長蕩堅探目阮璐、丁華國等、前曾緝獲綁票匪犯于源衛等男婦十一名口、救出肉票男孩王德林、解由第一特區地方法院、諭將各匪分別羈押、査明訊辦等情、業誌本報、玆悉該匪徒等經捕房偵詢之下、巳供出匪首名張少泉匿跡大沽路永壽坊三十二號、承辦之中西探員乃於前日按址馳往拿拿、及抵該屋、而張已預先避匿、祇獲匪婦張王氏、沈錢氏兩口、嗣又偵悉該匪首避居南成都路大德里三十一號、各探員立即馳往、仍未能弋獲、遂將匪黨吳學松、錢昌美、張阿炳、與匪婦吳香鳳等逮捕、昨晨解送第一特院、由錢文璣推事開庭提審、捕房律師王耀堂陳明破案情形、請求將各犯略訊後、展期至本月二十日與王源衛等併案訊究、錢推事隨准所請、當向張王氏等男女五名逐一訊問之下、諭均押候改期再訊、

手溜彈 退職軍人懷藏

地上拾來何不報告捕房 酒醉其他小販供被誤拘

狄思威路捕房華探長尚武・幹探邢沛松、十四號上午十時四十分、在愛文義路見有太倉人張福根泰州人許保根在路徘徊、形跡可疑、當將擱獲、而張身畔搜出手溜彈一枚、帶入捕房、稟明捕頭、諭飭收押、昨晨第一特區法院、首席檢察官汪祖澤蒞刑三庭提訊、捕房張天蔭律師起稱、本案請將兩被告羈押詳查犯案、而手溜彈現存捕房、因是項危險品未便帶庭云云、質之張福根供、前在軍界服務、現在賦閑、該手溜彈係在地上拾得、與許保根不識、餘供支吾、許供業小販、適經過該處而被誤拘、求鑒。吳推事諭仍還押、改期查明再核、

割電線 妨害交通

捕房拘獲竊賊四名

滬西一帶之電話線、邇來時被人偷竊、使用戶大受影響、而電話公司更遭損失、在偷者卻所得無幾、如架空之電線被窃斷一根、至少當有五十一用戶之電話不通、電話公司已屢請捕房注意、玆經老閘捕房探長尤阿根探目周桂生在新聞路太陽廟梅園路等查獲偷竊電線之王金寶周在慶袁永嘉馬開元等四名、並查明若輩曾先後偷割電線已有八次之多、昨晨解送第一特院、由馮庭長提審、捕房律師汝葆彝陳明破案情形後、馮庭長即向各被告訊問一過、諭令收押、改期再訊、

逸園控案 發病展期

李舜梅臨時

蘇州訊、逸園小主劉子重因虐待毆打其妻李舜梅、提起離婚之訴、並要求津貼贍養等、法院本定昨(十八)日審理、惟舜梅當昨晨起身時、突覺心部劇痛、乃向法院聲請展期、至劉方亦未報到云、

梁士詒(四) (老漢)

五路案擧、帝制問題代興。梁士詒斯時已如驚弓之鳥、奉命籌款、具有欽此欽遵、不敢抗矣。至洪憲既敗、梁以禍首被逐、聲名最劣。然此事實非其本意、彼頭腦頗清、早知袁氏此擧輕妄無成、並不願出力弃無量金錢買怨於羣衆、消耗其本營、供袁之虛擲、惟勢迫無奈、而事不由衷、又如親日賣國之名。亦不若是簡單、蓋袁氏隱恨日本歷史甚長、日本忌袁統一亦最甚。廿一條之役、袁雖表面讓步、而密籌實際抵微不至。二十一條中之「商租權」及「國賊條例」之實施、皆使日人深受打擊。梁在袁幕頗多贊畫。且其人頗以中國之金融大王自命、對於外國資家之壟斷中國甚思抵制。嘗親語老漢、歐戰後之各國、已成外强中乾之破落戶、實際尙不如中國。中國趁此可自立基礎、乃反奉外力若神明、可謂大愚。張作霖大元帥任內、彼又出爲稅務督辦、力主免稅務司安格聯之職。說「中國人有自樹立之可能、何須倚賴他們。」是知其志非小。對日借欵諸事、亦係范系所爲、而梁氏無若何關係、梁一生可議之處甚多、而帝制與親日兩案則皆有未確。關係最微、而惡名特大、世論囿於形式、不察實際、往往顚倒。可笑也。

臨終之言

梁氏遺言自謂「不敢謂無錯誤。」又云「所創金融事業、雖爲世人詬道、實不足言、望兩界同人能挽回民生計、否則前途不堪設想」、則誠有自知之明、亦可謂「其言也善」。梁不過五條鐵路之局長耳。恰合於「五路財神」之通諺。由於衆口之半嘲笑、半打擊、居然鬨動全國、加重其財神之印象而成金融財政之中心、溯其由致、實近滑稽。至理財手腕、與之同時之皖派周四等、著重整理稅收、興辦實業、(綿紗礦務等)梁則以公債爲良法、後之銀行交易所紛然而起、債券多於牛毛、買空賣空之風、皆作俑於梁氏。而洪憲末路之停止兌現、集中現金、倒行逆施、不理於人口、使鈔票問題鬧了多年、尤爲墮失信用。故梁氏在徐任內僅爲議長、以政治手腕借重、不復畀以財政、蓋其時已如出廟之偶像、再搬回來就不靈矣。張任內之稅務督辦爲期至短、亦無若何表見。自十七年統一後、彼蟄居香港者六年、今玆復出、甫抵滬濱、遽爾奄逝、未始非彼之大幸。報載其途中對客談話、忽大發表籌款理財之大樣的方針、分爲「治本」「治標」兩大端。所謂治本乃爲加稅加捐、此則軍閥所優爲、豈尙有待於梁氏。因觀其口氣、去皖派之整理稅收何啻萬里也。「治標」一層、含胡其詞、云看情形再說。但觀其所謂治本已近鹵莽、則治標之滅裂可知。人已垂暮、無可期之功、又何苦留身後之議。度彼亦或有其不得已之故、讀其遺言已自認。以前財神事業之無足稱、且甚盼同人之挽救、可知此時而死、可謂死得其時。非彼肖言、老漢亦不肯如此稱快寫出也。

梁作友眞能作良友

好在滿宮滿調之梁財神已逝、尙有一滑稽突梯之詐的梁財神作友趕在這個時候、爲之「作送終之友」、如文中之賓、如曲終之雅。「財神」之名其來也無端、財神之聲、臨逝而未盡。燕孫有知、亦可含笑於九原矣。

(完)

宋子文昨午登輪出國

雨絲風片中

宋此行往返以兩月爲期

中外三百餘人碼頭歡送

財政部長宋子文、此次出席羅斯福總統在華盛頓召集世界經濟會議、於昨日上午出發、十時三刻達新關碼頭、搭小輪上傑克生總統號輪赴美、該輪於十二時啓碇、昨晨赴新關碼頭送行者、有吳鐵城宋靄齡楊虎等三百餘人、甚稱一時之盛。惟因大雨狂風、時襲襲至、故送行者、彌不發肩青冷、不無減興、玆將詳情、分誌如下、

海關一瞥 昨晨之江海關碼頭、黑壓壓擠滿了一大堆人、惟因天公不美、忽作細雨、繼則愈下愈大、而江頭狂風、有時襲至、氣候亦嚴寒、致使一般送行人員、大感不便、約至十時以後、歡送者愈聚愈多、劉崇傑楊虎杜月笙虞洽卿等、相繼先後而至、唐海安到最早、事前並備有送宋海關專輪三艘、一日克勝、一日勉力、一日鏡輝、以供送行者之搭坐、新關戒備、極爲森嚴、事前江海關曾以電話通知華租警務當局、故而今晨公安局方面、特派萬順小輪載警士數十人、隨輪護行、同時英租界總巡捕房、亦派中西探員、在外灘一帶、荷槍實彈保護、至海關亦派多數關員、由唐海安親率、在關上隨時照料、戒備極嚴、

登輪情形 宋財長抵新關時正十時三刻、駕汽車自其寓所出發、隨其同來者、有其弟子良子安、及其舅張遠南女公子等、後隨一車則爲其同行人員、計有財部顧問楊格參事秦汾(頴春)中國銀行總理貝淞蓀秘書黃純道蔡壽生魏文彬及隨員于處洪達宋等共計九人、當時在碼頭人員、咸鼓掌歡迎、宋氏含笑上前與諸人一一握手、頗示親熱之狀、即登鏡輝小輪、歡送者分乘克勝勉力兩輪、駛至泊於楊樹浦之傑克總統號、乃先後上輪、宋寓二〇二號房間、宋登傑克生總統號時、正在十一時一刻左右、其知交紛與寒暄、並詢其此行之獲得結果、宋均表示愉快接受、至十一時五十分、來賓絡續離輪、搭乘小輪而返、傑克生號十二時開出

交部電話局 總分局營業地界

◇南市閘北仍用人工交換

上海電話局自動機通話後、定五月一日起、實行酌加話費、已誌昨報、玆錄各總分局之通話營業地界、及龍華等與閘北南市通話方法如下

各局地界 ㊀南市總局、北至法租界、東至黃浦江、南至黃浦江、西至日暉港、㊁龍華分局、北至法租界及徐家匯河、東至日暉港、西至龍華港及滬杭甬鐵路、南至滬杭甬鐵路、㊂閘北分局、北至潭子灣、東至沙涇港、南至公共租界及蘇州河、西至滬杭甬鐵路第二號橋、㊃江灣分局、以江灣鎮市街及市中心區爲限、㊄南翔分局、以南翔市街爲限、㊅浦東分局、(俟成立後再定)㊆吳淞分局、以吳淞鎮市街爲限㊇眞茹分局、以眞茹市街及暨南大學區爲限

通話方法 ㊀凡南市閘北兩區用戶欲與龍華(附法華)江灣眞茹南翔吳淞等任何一區之用戶通話時、應先撥該區分局或分所之號碼、俟有接線員接聽後、再將對方用戶號碼告知該員、當可隨時通話、㊁凡龍華江灣眞茹南翔吳淞等區用戶、欲與南市閘北等任何一區之用戶通話時、可照人士電話使用法、將用戶號數告知接線員、當可隨時通話、

復興商務公司

市府籌設

◎南京十八日電、實部息、復興滬戰區善後事宜、滬市府以需要鉅大、擬發起設立復興商務公司、辦理復興各種建設、由官商合辦、十八日由滬市政府咨實部備案

劉丁 美國醫學博士 發明

一根除雀斑 特效藥

已在揚本女中實驗成績十足・現在南京路大陸商場四二七・電話九四五五八・訂立保單 限期包取 不留痕・不再發・

高尚房屋分租

精製湯麵炒麵 新雅粵菜館啓 南京路新新公司對面

晨間第一事 至冠生園飲食部飲早茶食飽點及魚生肉粥潔淨可口

人面桃花相映紅

功能出擾拔毒滅菌一切皮患無不靈驗家中常備此膏則割破跌打抓傷燙傷蟲咬等患亦有可靠之治療品矣 用如意膏搽治面上紅疹以及其他多種皮膚病症均見靈效而且氣味芬芳尤爲特色是誠家庭必備之要品也 各藥房均有出售或直向上海江西路四五一號韋廉士醫生藥局函購每盒七角大盒一元

詩人有此作句咏彼佳麗令人冥想其顏之猶可想見其俊秀世豈有不欲其肌膚如是光潔如是清爽者乎君如不幸膚有瑕疵則著名韋廉士醫生藥局療膚專品如意膏屢試屢驗可以治療凡因面疹癢疔瘡或皮病而失其皮膚美者此膏均善治之

哈蘭士 內服 外搽 六零六

統治花柳各症 殺滅血中毒菌 愈後永不復發 可以照常生育

價目 六零六內服每打一元九角五分 六零六外搽每盒一元

上海四馬路中 太和大藥房總發行 各藥房均有售

楊梅難斷根 春風吹又生

野草開花毒禍之媒 逢春必發終身爲累 九一四牌改良新藥 殺菌滅毒永遠除根 內服外用奇效無窮 毋須注射異曲同工

一九一四

上海中法藥房發行

內服新藥 化除毒 永遠除根

外用藥膏 梅毒瘡疽 立塗立治

白濁新藥 淸濁止淋 隨服隨止

全國分行均有出售

可怕的春天

春天是何等快樂!所萬物都現着生動活潑的景象,花柳梅毒到這時令,比較別的蔓動更迅傳染更易,所以患花柳性病人們最可怕的就是春天 君如備有……

海波藥,那怕春氣怎樣發動梅毒怎樣劇烈,每日調服就能血清毒解,漸漸痊愈,永不再發。(每瓶二元)

上海五洲大藥房發行……各埠分支店均售

逸園 亞爾培路

今晚八時半起賽 下期大賽星期六

電話 總寫字間 八四四七八 大班間 八五〇二八 擋彩間 八二四五四

九曜山頭 自殺男女四青年 廬山眞面目

◇……劉明訓痛定思痛但覺無以對宋德馨於泉下……◇

七封情書

嗜烟好酒的小姐 以林黛玉自況

杭州九曜山頭、於上月十一日發現服毒自殺之男女青年屍兩對、嗣經多方探查、始知死者男子爲東亞體專學生張振之及其友何家璋、女子爲汪德芳（即慰休）何翠秀、四人均係皖籍、其經過詳情曾迭誌上月時報、汪爲同鄉劉明訓之未婚妻、劉自得訊後、即赴杭州認領遺櫬、茲覓得四人生前照片並汪德芳致其未婚夫劉之情書、又劉明訓致時報之函等、一併披露、汪之情書以寄發時間爲次序、共有七通、

劉明訓致時報函：

時報編輯先生、三月十二日報載九曜山四青年自殺新聞、其所因推測多與事實大有出入、披閱之下、心碎之餘、柔腸已寸斷矣、該時本擬修函前來、以神志昏亂、心緒不寧、故未能如願、日前經方矢泉君、談起數日、有勞方君、略述一二、又蒙披露（按已見上月廿三日四時報）大德大恩、不勝感佩、即死者亦能瞑目黃泉矣、關我與汪女十餘年、感情之深、實非短時間或少數文字所能述其萬一也、俟心境稍安後、當詳述即送貴館、以資剖白前冤、方不負汪女之一番愛也、明訓此次赴杭、因一路傷心一路愁、寢食俱廢、哭也不能成聲、西湖風景雖好、到眼亦盡是淒涼矣、故不忍久留、僅小息二日、與文棺木收殮後、遂載柩而歸、汪女七信件過多、茲檢抄七封寄上、以資參攷、劉明訓　三月廿九日

劉明訓致記者函：

笑泉、道友、勞你的駕、領你的心血、實在是無法感激你了、寫到此地、豈不是叫我一聲慚愧嗎、

我現在總想把這件悽痛的事丟開、去奮鬥進取我這殘餘的半世人生、然而處處都是觸目傷心、叫我是怎樣丟開呵、唉我的德芳、

現在春天好像具降臨於人間了、宇宙間的人們依舊是快樂幸福的過活、並沒有減少半絲的生趣、我時時想要仿他們、但終歸失敗了、這有什麼辦法的、到悲傷的時候、醉一個死、哭一個痛快、笑泉、如今叫我醉給誰看、哭給誰看呵、天哪一般爲我同情而洗歡的朋友、都有隨着了的表現、而我終於是負了德芳而不能陪之一死、豈不是一個薄情的漢子麼、然而爲了我有一個殘廢的父親、勞苦的老母及學而未成的弟弟、可憐可憐的岳母、我不能、我不能了、唉、

明德兄振群兄、道友都替我幫忙不少、實在是感激的很、一時也無心寫信給他們、這是我最抱歉的、但是他們仍能知道我的苦衷、至少可以憐惜我而諒我的吧　弟明訓、

情書

若休：㈠……

正在那要別未別的當兒、心裏感着一陣陣的無限的隱酸、無限的痛楚、說又說不出個所以然來、眞正是異乎平常以難受、難受得要命、然而究竟這種出奇的難受、是怎樣產生出來的、這個問題、不但別人不容易解答、就連我自己也是莫明其妙的啊、唉……

劉明訓

既有…… 今日、何必當初、這兩句話、是紅樓夢中的顰卿畢生引爲最可悲的話、現在我也是如此的想、如果早知有今日別離的痛苦、不若當初不遇見你、不認識你、即或遇見了你、認識了你、不若倆人的意志背道而馳、何必要發生這麼××「爲牠可以犧牲一切的」、這眞是無理可以解釋的、只是我倆的遭遇罷了、

若休…… 你的心性、是何等的忠誠和淳厚、你的命運、又多麼慘淡和可憐、總計你將來一生的不幸、不能不使我慚愧的淚出傷心淚來、在前幾年、我對於你的家庭、和你的身世、完全一點不知道、那裏知道你竟是一個深情遠慮的人兒哩、大概你也不知道還有一個夙帶情根的我吧、你的識見、是如何的高尚、你的學問、是如何的高深、自去年你離開宣城以後、我心裏時常的暗暗的羨慰你、在那個時候、我的種種的心情、都沒有告訴你、所以你也不知道啊、

汪德芳（即汪慰休）

自別…… 後歸來、無時不感着淒涼、度那愁眉淚眼的生活、一切的一切、都是我的仇敵、都是我的征服者、終日間除掉揮淚長嘆以外、更沒有別的自慰的法子、然而在這種情形之下、又有誰來同情我呢、唉、鄉井中的生活、離人的苦悶啊、我一天一天的憔悴了、我也顧不得我的身體、也顧不得許多了、我並不是不知道保重、更不是不相信你的話、實在是我受着心靈的驅使、和情感的威逼、又有什麼辦法呢、

昨夜…… 我一整夜未曾安眠、獨自躺在涼牀上、微聽到一陣陣的秋蟲的悲鳴、很遠很遠的、我都聽得非常清白、我覺得這蟲聲太淒涼了、我常常爲這蟲聲的引吸、便會無理由的聯想到我的許多不幸可悲的事實、這種聲音、眞不是使人快樂的聲音啊、我想、我仔細的想、在那個時候、我們爲何同樣的都沒有感着呢、這眞是奇怪、

何翠秀

我的…… 程度很幼稚、隨便那一方面、都是很幼稚的、我實在沒有分毫可取的地方、我眞慚愧死了、我決對沒有想到我理想中坦然無私的你、竟有如此的眞摯、呵、你是一個時代的先驅者、對於我的一切、是完全可以諒解的、這樣、我們的未來的責任問題、和現在的許多問題、絕對可以操圓滿解決的勝算了、

記你…… 曾經說過、你升大學的雄心、永遠不會幻滅、我很希望你早點實現這個計劃、不要拖延下去了、在最近期內、更須要努力準備、關於其他的問題、我可以盡力替你設法、萬一不行、我可犧牲本身的一切、你不要因爲外面的輿論、而停止你的進行、我相信外面輿論再厲害、只要你我能夠互相的了解、又有何關係呢、我說這些話的意思、並不是盼望你去求資格、自信我絕對不是一個虛榮心重的人、你不要誤會了、本來是「學無止境」、所以說學問終歸是要緊的、本領才是辦事的要素、

何家璋

當我…… 醉後說的話、你不要太認眞了、更不可因此憂人自憂、我平素是散漫慣了的、每逢說話行事之間、總不免有些放浪唐突的地方、最好以後你不注意我、你如果總是注意我、便會使你的心靈上、無故的受些重大的打擊、我還是在鼓裏、你批評我太深刻、其實我何常是深刻呢！又說我有話告訴別人、不肯告訴你、你要知道、我所不願告訴你的話、都是無關緊要的、如果這些無關緊要的話、告訴了你、定然是在你心裏、多增一番的思慮和煩悶、這又有什麼意思呢！

你的…… 厚情待我、眞所謂「無微不至」你勸我戒煙、如果再不戒、便是自己慚愧自己、這兩句話意思、我已深深的明白了、我心裏並不難過、況且我母親也教我從速戒絕、並且說「煙是最足以傷身、消耗又大、不吃豈不是很好嗎？」你心裏不要焦燥、我一定戒就是了、煙雖然是能夠稍解我的寂寞、然而我總不能因爲這樣、而來辜負你好要意、如此的看起來、你竟沒有得到我一點兒安慰！我該死！

現在…… 天氣漸漸的涼了、你要特別的注意愛護身體、運動也不能太過、因爲你身體不十分强健、眼睛好了嗎？如果沒有大好、可以到醫院裏去醫下子、免得經久了、變成沙眼、那時再醫就遲了、在沒有事的時候、盼望你將功課看看好好的研究研究、腦筋裏不要盤桓別的、只要你能實行我所說的話、也可以說是給我最大的安慰了、唉！我眞要傷心死了、呵！我不、我決定不傷心了、如果我在這裏傷心、豈不是使你難受嗎？若休、你不要難受吧！

張振之

最近…… 你託人到我家裏來的時候、你直接的告訴他們、請他在我父親面前、將條件的大概及手續的時間、計劃一下就行了、我馬上到宣城去、事情弄不好、即刻就回來、這個用不着告訴你一定的日期、當我由西街回來的第二天預備去的、因許多事就擱了！願你保重！不足以安慰你的慰休九月五日、

若休：㈣……

天將微黑的時候、我們正在解決民生問題、拿吉君忽然推門走進、拿出那束充滿了悲喜和淚痕的信來、我知道一定是你寄來的、連忙迎上去接着、卻也古怪！他拿着那束信、只

嘻嘻的…… 對我發笑直把我笑的面紅耳赤萬分不好意思、也顧不得吃飯、一直的跑到房裏來了、亟亟的拆開來、從頭至末、慢慢的仔細的誦讀了幾遍、復又靜靜的默看了數回、這才眞正是「字跡淸美意文妙奇」確實夠人驚羨欽佩、我默讀了以後、兩隻手緊握住那束信、只

呆呆看…… 了大概有這樣經過十幾分鐘的光景、最後竟不知不覺的落下幾點傷心淚來、畢竟我這時爲何又要傷心？這倒不能不告訴你個明白、在前兩年、雖然在學校裏也不過同他混着鬧着、那知去切實研究功課、到了今天此時、才明白了「書到用時方恨少」的這句話的用途、但是悔恨也就晚了、唉！××女士、雖然是面具一種孩童氣概、而其內衷的苦楚、非你我所能深知、她的年齡、已達二十以上、況且那位先生、更是

拆爛汚…… 得不堪言狀、他是這樣的無可取、她也當然也是那樣的了、而且「情」字的眞意、安得有幾個人能夠深知呢、不僅她啊！你想想對不對、銀如不得閑來頑、我也要走了、煩你告訴她一聲、免得她不知道、你在閑暇的時候、到她家去頑頑、

安慰她…… 替她解解悶、同時她是我的好友、當然也可以時常安慰你、我到學校裏去、有幾個很知己的友人、倒不覺得怎樣的寂寞、你安心的保重你自己就行了、對於我的一切、都請你暫時忘掉吧、銀如她是個深感的人、近來一定消瘦得比前更厲害、唉、這是如何好啊！我不能來看她、你請她常常寫信給我就是了、

你時常的勸我不要吃酒吃煙、我想想這話很有道理、誰知你都是些

欺人話…… 唉、也許是我說話太欺人了吧、總之、酒煙是有害無益的、你眞要不相信我的話、我當然是不能阻止你的、還記得有人說過這兩句話的「勸君休自醉、醉裏少人憐」、難道你就忘了嗎、我還記得牢的很呢、我深知你是無可如何而如此的、然而我也是沒有辦法啊、你說杯空人醉的時候、竟沒有人來安慰你、這句話、叫我如何的刺心啊、唷、我心裏實在痛得厲害

答…… 應替你做枕頭、當然是要替你做的、在家裏沒花樣又沒好線、且心緒又不大安寧、所以就擱到今天、何以要你那樣滑稽、怪不得別人批評你滑、看起來眞正不錯、

只…… 要你能夠有志升學、我們當然是萬分的贊同、可是我自已對於常識方面、一點把握也沒有、恐怕將來要苦你、我慚愧、我眞慚愧得無地可容了、近來我很舒適、盼你不要深念、夜深了、精神不能支持了、再談吧、願何時常快樂如意、慰你、九月二十四夜

再…… 者、你悶了的時候、可以到公園裏去頑頑、不要老是苦悶着、切記勿要傷害了身體和精神、我說的正經話、你不要想到別處去了、慰休

若休、㈢……

秋意已深了、同時今夜又是他們和她們所盼望的星期六的夜裏、在這樣的一個苦惱無味的時間中、悲愁了的人兒、將用何法來消度過去呢、

我曾經說…… 過的、無論如何、是不再吃酒了、這時我自認我所說的話、實在是言過其狂不忠實了、若休、你責備我吧、你盡力的責備我吧、我決對是死而無怨的、可是在我吃酒的時候、並不是甘心的、實在是內朋友的敬意難卻、沒有辦法的、

微有醉意…… 但仍強自掙扎、不認爲自己吃醉了、到了萬分不能支持的時候、這才倒在牀上去、在這時候、也曾有很多的人、替我担憂着急、然而我是不是睡着了？說什麼話沒有、這倒又是另一個問題、姑且不去說牠吧！他們看見我那種情景、也覺有點掃興、然後也就凜然的散去了、

過度的…… 焦狂和苦悶、能否對事實有效？若休、你想想看、在我的意思、覺得不但是與事實無效、而且對於你的身體、還有極大傷害吧！你是最聰敏不過的人、當然能夠明白別人的意思、請你保重不必過念的這句話、記得當你面曾經說過、於今又重復說起、意思是想你「牢記勿忘」大概你會厭煩吧、

啊！…… 秋是使人追懷的時期、秋日的情調、更是使人滴淚的時期、是多麼的夠人難受呵、憶想每在朦月微風黃昏的秋夜之下、我理想中坦然無私的你、必定是冷清淒涼而懷有萬種的苦緒、躑躅在林間、盡量的任意的消憶幻想吧、結果、甚或受滴下幾點人們所謂的同情的傷心淚吧、唉、離別——

我在這裏…… 倒也很安善、而且也感不着怎樣的苦痛、我的唯一的願望、只要我刻刻未忘的你、能可以寬暢自慰、那麼、我心裏也就算最快樂的了、無可憂慮了、你如果老是不時的苦悶着、我也實在沒有辦法、只最後的一句話、「你自己問着良心吧、」

前天…… 寄給你的信、收到沒有、我預備一兩天內就回來、我回家後、你不必去、你知道吧、多會一次面、對於我們別後的苦痛、豈不是多加重一次嗎、因爲這樣、所以我決定不想你去、因爲醉酒以後、頭眼發昏、不能多叙、願你精神活潑　慰休醉後十月十六夜

小說 北平小姐（八七）（李薰風撰）

第四回 踏雪尋梅韻事疑天上 挑燈度曲閒情是人間

南海風景如昔、溜冰場上男女馳騁、仍是空氣瀰動着、點綴了雪天的景緻。鄭大珍王惠敏越過溜冰場、慢慢的走着、那岸上也有不少熟朋友、鄭大珍招呼了幾位、就把頭一低、笑道：「這裏的熟人忒多、我們低頭走罷、留神那黃覺西等、一班光明大學的學生在此。」王惠敏見她多所顧慮、也不由發笑。說道：「江少爺的房間、眼前就到、你看、那遠遠走的、就許是他。」鄭大珍低着的頭、果然一抬、看見遠處走來一位神情閒逸的男子。笑道：「那有這們巧、他會迎上來麼？」說時、走近幾步、看清他的眉目、所言不錯、果是那江學成。又驚笑道：「眞是他來了、這倒湊巧、正好給他迎眉呢。」王惠敏的手一揚、早叫出來道：「江少爺、你到那裏去？我們來了。」那江學成從老遠的、也就看見他們、等走近了、搶前笑道：「我歡迎你二位來了。」你們冒雪而來、路上亂瓊碎玉、灑滿一身、倒有意味。」鄭大珍抖抖身上的雪、脚底下也頓了頓、歪一歪頭、笑道：「誰說不是有意味、我本想不來了、是我的姨娘、極力逼我來、倘不是她逼迫、或者我還領略不到這般風味啊。」王惠敏聽了、忙笑：「江少爺、你別聽她的、她在說瞎話呢。化裝溜冰會那天、也是下雪、她怎麼來了。」江學成也不同她駁辯、望望鄭大珍、說道：「密斯鄭、我們慢慢的走、踏着雪溜搭、前面的假山上、我的房間就到了。」鄭大珍左右顧盼着、同王惠敏走到那堆砌玲瓏的假山上、笑道：「密斯忒江、你屋裏的梅花、不是開了麼？我們不辭勞苦、冒雪而來、正所謂踏雪尋梅了。」江學成隨她們走上山來、聽她說踏雪尋梅、也站住笑道：「踏雪尋梅、是古詩人的韻事、我們今天也可說是一椿韻事。」鄭大珍見他處處趣合自己的意向、她分外有興、站在假山上、居高臨下、望着那四面雪花籠罩着的房屋樹木、嘴裏又說道：「你住在這種地方、也像個詩人的生活了、周圍的風景、擁抱着這堆假山、全南海的風景、歷歷入目、皆可一覽無餘了。」江學成站在她身旁、也隨着她說、東張西望、笑道：「果然我度的是詩人的生活、那麼我們今天的韻事、也可說是非復人間、幾疑天上了。」他兩個站在假山上、指東說西、一問一答、談得起了勁、那王惠敏站在她們旁邊、先還笑吟吟的、陪他們枯立、後來她穿的衣服太薄、外面罩的、又是一件極薄的鼠皮外衣、一陣風來、冷雪吹到脖頸上、遍體冰涼、她忍不住了。笑道：「江少爺、到你屋裏再談、這地方站久了、不冷得慌麼？」

三處拘獲 盜犯十三名

◇……犯案大半未明改期候審

茶園聚議　旅館匿藏……上路失風

戈登路捕房探長干程應、於西人春假節期內、率同探員皮少昌劉學成吳文祥等、破獲盜案三起、彙誌如下、

十三　夜該探員等先赴北浙江路常州旅館十二號房間拘獲包永康一盜、搜出手槍一支、子彈五粒、旋協同閘北警局在新民路南林里二百三十三號天保里四十六號及浙江路德泰新小客棧、唐家弄裕慶里七十一號等處陸續拘獲同黨鮑金山（即老三）、張景庭、魏榮福、戴鴻榮等四名、就中之魏金山曾充閘北保衛團團丁、據包永康稱彼之手槍係向鮑金山借作防身之用、昨晨解至第一特院訊究、捕房律師王耀堂以本案尚須調查所犯案情、請求展期、當經錢推事准予所請、即向包等略訊一過、諭令改期再訊、

十四　夜王探長等又在麥特赫司脫路武定路口緝獲盜犯陳德高（又名陳仰山）一名、並在其身畔及右腿袴管中抄出手槍兩支、子彈十三粒、繼即續獲同黨王光武、顧乃富、徐大、徐振標等四名、起出臟物金練條金鐲片及鈔洋一百三十元、經該探等查明各盜曾先後持械搶刦康腦脫路七十九號邵之乾、北西藏路一百四十四號蕭阿昌、康腦脫路一百七十一號李銀貴等三家財物、昨晨傳同失主、解由法院略訊一過、諭仍收押改期再審、

十七　夜九時有盜匪周學禮王玉林徐維忠者、在馬齡路十五號北興茶園聚謀圖刦、被干探長等偵悉、密往將周等一併拿獲、王盜身藏手槍一支、子彈六粒、亦被抄出、昨晨特解法院由錢文璣推事提審一過、諭仍羈押、候會明再訊、

夏秦舉行結婚禮

老西門西區救火會主任夏國璋之子立綱、昨日假小南門救火聯合會與城內名醫秦文淵之長女慧英女士舉行婚禮、由毛子堅證婚、到來賓數百人、

大中華男女理髮廳
國歷四月十八日開幕
送大贈品　售優待券
全體女子招待
開設小東門內光啓路中

新製男女結婚禮服出租
亨利公司　靜安寺路一二七六號

夫婦病愈　感謝五台山和尚

樂的能
德國最新白濁專藥
淨毒斷根
新星藥行

中法藥房
大廉價　大贈品
展期三星期
中華總店分店同時舉行
五月八日截止

地球牌麥精魚肝油
爲調補虛虧強健脾胃療治肺病滋潤皮膚聖品是以無論老幼凡身體虧弱皮枯肌瘦者、咳嗽多痰或患肺病者、服此最宜、服此最宜。
五洲大藥房發行　上海及各埠

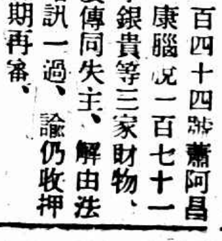

長安公墓
事務所

KOFA
科發參精魚肝油
內含足量之維他命能開胃滋補最合病後虛弱兒童發育及日常滋補之用
科發大藥房監製

華安飯店自殺之富室少婦

交際場中結識少年劉瑞麟 棄夫拋女以身殉情

滿擬結爲夫婦豈料對方毫無誠意演成慘劇

陳素芬女士服毒死後情人踪跡杳如

前因後果 情節曲折

陳屍萬國殯儀館

由滬上友人料理 已定明日入殮

服毒於靜安寺路華安飯店四百十二號房間之粵女陳素芬、在十七日上午十時、死在寶隆醫院、該院旋通知新閘捕房、派探往將尸體舁赴斐倫路驗尸所、候報官檢驗、一面調查各情、已詳昨日本報、玆將昨日調查所得、分誌如后、

狀若春夢 貌殊昳麗

身穿法蘭絨大衣一襲赤足無鞋

陳素芬之遺體、在斐倫路驗尸所、陳尸一宵、昨晨九時、由新閘捕房報請第一特院檢察處委檢察官郭煒燕蒞所檢驗時、特將死者女友之夫余志博傳案、據余供稱、死者生前時來我家、出事前四日、尚住我家一天、餘事我不知情等語、記者旋隨郭檢察官入置放尸體室、見死者面容如生、僅卜頷發現紅色、貌殊昳麗、狀若春睡、身穿法蘭絨大衣一襲、赤足無鞋、郭君驗訊後、以死者滬地既無親屬、遂諭余志博具結領尸棺殮、余遂雇人將尸車往萬國殯儀館、購備衣棺、定於二十日午刻成殮、安放於該館南向之屋中、殭臥斗室、四壁悄然、豈知若干日前、伊人尚沉醉於華鐙錦茵間也、

富室之女 具有學識

余夫人識之於香港不詳其身世

者番在萬國殯儀館、爲馮女士經理盛殮事項、即爲M.L.Loh與T.P.Yue兩君、T.P.Yue即余志博、余寓於呂班路萬宜坊十號、余君初不識陳、余之夫人識之、相識之地、則在香港、第不知其家中若何、與家何在、僅知其爲富室之女、而且有學識者、其人寡言鮮笑、長日戚然、曾投宿余家、余氏夫婦固遇之厚、同桌共食、攜觀電影、暇時亦僅作通常之絮語、故其身世、依舊懵然、在宿余家、男性朋友、無有往訪、有時陳外出、外出時是否訪友以及訪異性之友、則不得而知、此次出外四日、迨案發生、當捕房人員乘車蒞止余家、余氏夫婦正進膳、見來者駭然、驚奚罹法、既而知陳之自殺於旅邸中也、第因女士海上、識者僅余氏夫婦、故不得不代爲料理其身後、

三角戀愛演成之慘劇

陳女士此次自殺、就其日記中探得、殉情所致、而其所戀之人名瑞錦、即寓於東亞酒樓五百〇八號之男客、即亦於自殺前作二小時溫存之粵籍少年男子也、女士生前、豔名久著於交際場裏、秦自望族、一度嫁人、在十九歲時、曾產一女名湘齡、女年已十歲、在交際場中、邂逅瑞錦、瑞錦亦粵中望族、見女麗質、驚爲天人、愛苗怒發、情蔓互縛、二人由友誼而戀愛、而至結不解緣、女乃與藁砧離異、愛女亦被前夫領去、孑然一身、毫無掛牽、惟瑞錦、則有婦之使君也、妻爲大家閨秀、管夫甚嚴、遂成爲一幕三角戀愛活劇矣、

促舉行婚禮不歡而散

瑞錦本極愛美、陳美如此、而意態慇懃故凡陳女一身衣食、出款贍養、月費頗鉅、第因兩婦之間、難於周旋、私自搭輪、背陳離粵、以冀擺脫煩惱、深欲手揮慧劍、斬卻情絲、詎事機不密、爲陳偵悉、追蹤而至、男宿東亞旅社、女則在華安大廈中寄身焉、擺脫不得仍與周旋、從此一對情侶、海滬重逢、每日華燈初上相偕沉醉於舞場歌榭間、瑞錦雖愛陳、然因家庭專制、妻性峻厲、與妻離婚爲慰陳之語、顧陳再三催之、劉被逼、輒延拒之、前夜十一時許、又至女處勸慰、陳適外出、在室中候待多時、仍未見返、乃回去、旋踵之間、陳即回寓、知已過訪、以電話召之、劉於是夜二時許復至女處、閉門談兩人婚姻問題、陳堅促舉行婚禮、一方又拒之、雙方乃互起爭吵、至三時許、二人不歡而別、

電話機旁張口吞毒水

陳女俯思身世、悲痛有加、遂決意自殺、同時打電話至東亞旅館告別、以自殺之決意、恐劉不信、奔入浴室、將來沙爾舉瓶在電話機旁、張口咽下、嘓嘓有聲、始知有變、即在外打電話至寶隆醫院延請醫生診治、則無及矣、噩耗紛傳、瑞錦悲痛欲絕、爲避免法網、行踪遂杳焉、

日記

女士死後遺物中有日記數頁、玆誌其三段於後、

八點半起來、食過早餐、到下午二點往樓外樓食中飯完、一直步行至紫雲洞、又跑到黃龍洞、復上斷橋遊孤山、再回旅館已九點半了、是晚食過晚飯老早跑上床睡覺了、又是很快樂之一天、

曾經厚受過世界上別人沒有厚受過而獨厚受的、不過最可憐就是我×兒無故受罪、受這種權的罪過、亦是我×與他愛的××生的寃孽、這句話誠是不錯、我的父親已經存六十多歲、終有結束的一天、我這一次氣死他、反爲使得他免在這污濁的社會來受苦、人終有一死、不能避免、不過最可憐就是我×兒現在正是十歲、她幾時才可以捱過這幾十年痛苦、想到這裏、恨不得馬上跑回廣東、抱着我女完全一同跳海死！有一些先兆的我數來的老顧、嫁人定必要找個我目的十足的爲止、倘若有一成不合格、寧願沒有比較清靜、想我自遇着瑞之後、他眞是超出我目的範圍之外、當時我常常自幸世界上最幸福的就是我、唉！、怎知太過滿足的結果、反面就是太悲慘、然而我無論如何、亦不忍恨我這一次的收場爲可怨、我認爲最有意兒一幕劇啊、

想像我怎樣死的×眞是世上再難、我第二個子我現在入瘋人院或自殺等亦無怨、因爲我回想我生在這樣貧困之家、從十二歲起出來和社會接近、後來的地位居然在社會上佔一席地、唉！怎知就是內爲×的圍頭太×的緣因、所以現在實到沒有路可走（下略）

閨房中童子深夜逗留

張國鈞家屬控告胡志章妨害風化等罪 開庭時忽然自稱撤回

借書看她 曖昧的事

不起訴處分請再議

她不守婦道

本夫不願領回去

靖江人胡志章、家住老西門靜修路大華里、娶妻吳氏、年三十三歲、常州籍、日前夜間胡歸家、房中忽有一男童走出、認識係張國鈞、年十六歲、但夜深人靜、逗留閨房、不無可疑、故胡即鳴警將張及該氏拘入警所、指控爲

相奸

經公安局移解地方法院、張與該氏均稱、係前往借書、檢察官按情核理、以張國鈞尚係童子、斷定決無姦非嫌疑、故不起訴處分在案、不料張之母等於是延律師在地方法院刑庭自訴胡志章夫婦妨害風化、引誘男童、暨

假捉姦爲由

侵佔衣服傷害等情、當由關推事於昨日開庭審理、張國鈞等未到、胡志章亦律師到庭、胡吳氏則在押、故經提出訊問、據張國鈞之代理律師稱、自訴人方面現在請求撤回自訴息訟等語、

與人通姦 不自今始？

聲請再議中

當訊胡志章、供年三十二歲、胡吳氏是我妻、問。自訴人等現在告你們是引誘他、答。我於那日夜間歸去、門已關閉、我敲門而張出來、尚在穿衣、他請求饒恕他、我因吳氏前曾與人通姦、故鳴警將他們捉獲、現案雖不起訴、但我在聲請再議中等語、胡吳氏供、張國鈞到我家來是拿書、並無苟且之行爲、至此官即諭胡志章、爾可將妻領回、胡答稱不守婦道、我不願帶他回去、請求仍押、官以不能再押、轉訊該氏、答。情願自行交保、亦不願隨夫歸去、官乃准該氏交保、隨傳隨到、於是退庭、

女學生淘氣引起交涉

作報復之舉

家長何得到校

如果涉訟眞是笑話

學校當局殊覺詫異 曾經實問不肯認錯

蘇州訊、城東南顯十卷安徽會館附設之安徽公學內、於前日有三年級十一歲女生張秀林、與同級十二歲女生汪素雲、算術題目、三百五十除七的答案、汪未答、並表示不願與張要好、張遂折汪手指、汪素雲厲聲說、你如折我手指、我要打你

三記耳光

此本小孩淘氣話、斯時適張秀林家人送飯到校、遽認爲眞、歸告張父、而張秀林當時曾告稟教師、謂汪素雲要打她耳光、教師以既未曾打、未便實罰、張秀林未得勝利、乃將墨水塗臉、歸告乃父、張父不察、逕至校中、覓得汪素雲、將汪掌頰三下、並向其頭上擊一下、校中教職員適在午餐、比經聞悉馳至、張父已去、汪女被擊後

哭訴家長

由汪母到校交涉、學校當局、以小學生淘氣、理應由教師處理、家長何得到校爲子弟作報復之舉、但學校對此事、祇能責罰學生張秀林之權、而不得責罰及於秀林之家長、況秀林向教師聲言、此事係我父所闖、不能罪及於我、學校如有責罰或開除、我不甘接受云云、每日仍照常到校讀書、教師對此亦無辦法、並反引起研究

兒童心理

之興趣、詢張秀林以當時臉上何以用墨水塗抹、張答、惟恐不見信於家長、因當時告訴先生、先生未將汪素雲責罰、我仍未得保障、但父親來打汪素雲時、我亦曾加以阻止云云、學校方面、曾向汪之家長責[illegible]、並欲張家求道歉、而張仍

不認錯誤

學校無法、於昨日報告該管二區分所核辦、如再不能和解、則此案當事人證人雖均爲十歲左右之小孩、或將涉訟法庭、一開司法界之紀錄也、

女房客做綁票

兩案二萬元無法備付

偵查終結解案續審

減至千五 接洽破獲

小女子情有可原

住居法租界福履理路建業里四十五號在畢勛路上海電話公司分辦事處任事之紹興人蔣德勝之六歲男孩阿堂、於本年二月十三日下午三時在弄內嬉戲、突然失蹤、初以爲被匪拐去、報告法捕房請緝、嗣蔣連接郵局遞來信函八封、始知小孩被綁匪架

勒索洋二萬元放贖

去、乃迭派代表與匪方接洽未果、至上月十六日被法捕房特別機關督察員金九林偵悉綁匪約定是晚九時、在公共租界廣西路華洋旅館二十一號房間內接洽贖票、遂率同正探目張子楹・副探目周耀庭・周秉澄・包探崔振國・蔡錦章・秦有裕・張春勝・夏萬興等準時馳往該旅館、與廣東路、芳勃生路等處、先後拘獲綁匪周連生・張華郎・費兆俊・王德勝等四名、又往東京路五福里三十號

亭子間內救出肉票

並獲看票女匪婦人香等（男女各匪均紹興人與事主同鄉）、解送第二特院、提起公訴、訊押偵查、各情已誌前報、業經捕房偵查終結、昨日上午由李昌年推事升坐刑一庭、飭提被告等續審、先由捕房律師費席珍詳述捕房偵查情形、謂現經捕房查得是案由在逃之祝阿毛與女匪張桂仙即第六被告張和香之母起意、事前徵得第三被告費兆俊之同意、於二月十三日下午三時、由張桂仙張和香母女潛往建業里

將小孩拐至廣東路

亞東旅館、復由費偕張母女將小孩送至東京路五福里三十號第五被告錢愛珍家藏匿、並留張和香在彼看守、後費聽祝之命、於三月十四日下午四時、往虹口保定路塘山路角與事主接洽、先一日由費邀周連生張華郎參與接洽、因索價太巨、未有結果、又於十六日由費偕周張二人在西藏路一品香門前作第二次接洽未成、事主代表約於是晚九時在廣西路華洋旅館內接洽再議、屆時由費偕周張二人至該旅館門口即去、僅由周張二人入內、與事主代表交談、適被

探員偵悉趕往破獲

各被告、現捕房依刑法三一七條擄人勒贖罪對第一・二・三被告起訴、第四被告王德勝係供與第五被告錢愛珍有姘識關係、對綁案否認參與、故捕房對第五被告錢愛珍依刑法三一六條私禁罪起訴、第六被告張和香雖犯罪確實、但年齡尚幼、且受其母之主使、捕房暫不起訴、請求庭上裁核、或送慈善機關教養云云、繼

由事主蔣德勝投稱

小孩失蹤後、始疑被拐、當夜報告捕房、請求查緝、迨接到來信、始知被綁、即派鄰居魏伯華代表與匪接洽、我實無錢、故允許出三百元贖回、乃匪方最少要一千五百元、致議無結果、由探破案、在案第六被告張和香、與伊母前曾租住我家餘屋、故認識的等語、官乃命將被告等帶下、逐一隔別訊問、被告等均承認綁架勒贖不諱、訊至過午始畢、庭諭改期本月二十八日指定辯護人再訊、

德國猩標紅衛軍藥

梅濁克星

全球名醫熱烈採用 各處病家一致信仰

柯爾登洋行獨家經理

阿墨林

脚趾濕癢 一滴即愈

癬疥濕瘡 藥到病除

購時認明商名老牌「阿墨林」註册商標三字庶不受欺

各處藥房均有代售

駭人聽聞之殺父疑案

—眞—相—已—明—

險些兒構成寃獄

老頭兒無賴陷害親子意何在

給與川資用緩兵計誰知竟以謀殺控告

本年三月二十日、南市施家弄發生轟動社會親子媳謀害老父奇案、其主角爲一老者名陳喬年、遭人謀斃在彼、其頸項間圍有麻繩一根、且後腦有刀傷一處、嗣經警局含悉、將其解救、得慶更生、當即車送上海醫院救治、據云實爲長子陳開洪媳陳楊氏及次子陳小狗等謀斃等語、即經該管警局派警將陳開洪等拘送地方法院訊供、判押候究、各情已紀前報、玆悉此案迭經鄭欽銘檢察官偵查結果、認爲各被告絕無謀害行爲、遂不起訴處分、已於日前將在押之陳開洪陳小狗陳楊氏等一併交保省釋、其不起訴之事實及理由錄後、略謂陳開洪陳小狗係陳喬年之子、陳楊氏即陳開洪之妻、本年二月廿四日、喬年欲往南京、開洪小狗合給川資八元、喬年盡數用罄、又不果行、是夜潛宿江邊船上、翌日仍徘徊浦西各處、至夜九時路經南施家弄、乃以被繩勒綑等情訴由公安局送案偵查、訊悉被告是日均在浦東做工、陳楊氏在家哺乳、委無殺害行爲云云、此一幕駭人聽聞之忤逆重案遂告閉幕、

妙齡女投繯

同居人發覺後救已無及 小孩只玩不知危險

嬉戲如故

平日待遇不惡莫明其故

法租界霞飛路李梅路一百零二號隔壁過街樓上、寓有蘇州蕩口人浦姓三女兩孩、兩女係同胞姊妹、姊名佩倩、年二十九、妹名俠美、年二十三、皆操皮肉生涯、另一女爲兩姊妹之弟媳、名綏梅、年十九、童養而尚未成婚、夫名浦福元、在蕩口耕田、兩孩則爲佩倩與恩客私生之子、年均五六歲、活潑天眞、平日佩倩與俠美出門後、留綏梅於家中、撫領兩孩、並負守門之職、昨晚七時許、諸人出門赴某處晚餐畢後、佩倩偕妹他往、綏梅率兩孩返家、登過街樓後、兩孩戲於房中、未幾、突見綏梅身體凌空懸掛在後房門、搖蕩如坐千秋之上、實則綏梅正在自縊、兩孩年幼不知、旋經同居者干伯全發覺、急將綏梅從繩上抱下、撫之已冰、乃報告捕房、派探查勘、當將屍身車入同仁輔元堂驗屍所、佩俠兩人得訊回家、相顧咋舌、皆莫明其故、據說平日對待弟婦不惡、突然自殺、原因不明、

神經錯亂跳樓斷足

甬人錢子源、年四十七、向在浦東英美煙公司當工頭、……

饅頭有毒

現青色

諸人食後腹痛如絞

試食野犬狂叫不已

住居浦東楊家宅三五弄十二號之山東人張某、向作小工、前日在碼頭上向瀛山購得麵粉數斤、回家製成饅頭蒸食、並以數枚贈鄰居、不料諸人食後均腹痛甚劇、細察饅頭、均現青色、爰取數枚給一野犬食、該犬不久亦伏地狂叫不已、食者對於此項麵粉究被何人加入毒質、且有無慢性之生命危險、尚難明瞭、故咸驚慮不已云、

○○○○

縫窮婆受創放聲大哭

被輪役拉入艙中強行非禮 人多無法走避

褪褲挖傷拘懲

江北婦人陳劉氏、現年三十六歲、家居浦東楊家渡垃圾塘草棚內、平日手提竹筐、往來於各處碼頭間、專代一般小工等補縫衣服、（俗稱縫窮）、昨日上午十二時許、該氏行經南市王家碼頭、見大通公司之鴻大輪船在彼停泊、尚未起椗、遂步登該輪招攬生意、旋爲輪上廚司小南京等瞥見、該婦

貌尚不惡

當將氏拉入房艙、百般調笑、並將其抱住、意圖強行非禮、氏大爲驚駭、極力掙脫、正擬逃避時、不料又被輪上茶房施玉成撞見、復被拉住後、竟用強將氏褲褪下、並用手指塞入之陰戶內挖弄、以致

受傷流血

疼痛難忍、不禁放聲大哭、當爲市公安局水巡隊警士等聞悉、立即上前將施拘住、連同該氏一併帶回隊中、陳劉氏供明前情、詰之施玉成供、二十六歲、頃間曾見船上廚司小南京等、將該氏

拉入房艙

中、良久始見該氏步出、我遂向之打棚調笑則有之、致於挖其下體等情、實無其事、當將陳劉氏送入醫院醫治、據醫院稱傷極微、故出院後該氏即不願深究、請求將案撤消、惟隊長以施不應在公共場所出此行爲、當照章處罰外、並合同償該氏一切[illegible]

入不敷出少年厭世

粵人王榮衍、年十七、其兄在百老匯路開設五金號寫字間、同居於武昌路同昌里八號、每月由其兄給零用兩元、王以區區之數、不敷支出、怨忿之餘、頓起厭世念、昨日上午購安眠藥片一瓶（計十粒）吞服、迨至下午經乃兄察覺、急將其車送同仁醫院求治、性命將危、

畫師意欲自盡

形狀可疑

蘇州訊、陶鏗岐、年十九、浦東人、家住虹橋路十號、向在英美煙草公司任藝圖之職、前日因家庭細故、由滬來蘇、住三新旅社二百四十七號房間、意欲自殺、茶房察其形狀可疑、當即帶至三分局申解公安局核辦、

銅床鐵床大減價

只有今天了！

（啟者）售價突破銅鐵床業新紀錄 出品壓倒市上一切爛污貨

上海順興公司〇自舉辦大減價以來〇門市更形忙碌〇著名「愛斯得鋼床」及「不退色銅床」最爲受人歡迎〇因出品超群〇售價特廉〇該公司爲服務社會〇並徵得各廠同意〇所以自動續延〇今天最後機會〇幸勿失之交臂〇

愛多亞路廣西路口 床大王 順興公司

宋子文啟事

子文奉命赴華盛頓參加世界經濟會議猥承寅僚友好冒雨遠送不及一一告辭惟有仰乞隨時指導俾無隕越不勝感幸專此道謝敬希 公鑒

大批日機 炸通州密雲 唐山灤州

◎北平十八日電、十八日晨八時、日機三架、由三河縣方面飛來、至通州邊境外、投彈三枚、並偵察多時、十時許、復飛回、按通州在北平之西、有北甯路平通支線可達、距離不過百里、

◎北平十八日路透社電、今日晨間、有日機在通州城外鄉落炸彈三枚、

◎北平十八日電、密雲十八日電、十八晨十時、日機十六架、共分三隊、由東西北三方面、向我密雲上空飛集、計東西兩隊、各六架、北來一隊四架、甫到距密雲二十餘里之上空、我軍民聞聲、當即先行避入已成之堅固掩護物內、同時我砲兵立即以高射砲向敵機追逐射擊、致敵機隊形、立呈混亂、不敢再行低飛、急升高約至三千米達以上、飛旋半小時、共擲重量炸彈八十餘枚、計落城外二十餘枚、城內六十餘枚、城內僅傷居民二人、傷軍士一人、警士一人、及炸斃經過密雲之行人四人、騾子四頭、內有美國教士一人、毀房屋二十餘間、我砲兵擊傷敵機一架、故未施炸完畢、即行逃去、

◎天津十八日中央社電、十八日晨、日機飛唐山偵察投彈、詳況未悉、午謠傳津唐電話不通、經查明不確、

◎天津十八日晨九時、唐山到敵機八架、示威一小時、投下荒謬傳單六種

◎北平十八日電、十八日晨、日大批飛機、向灤縣城車站投十餘彈、同時對灤河西岸我陣地轟炸、灤河鐵橋附近、亦落二彈、並散荒謬傳單甚多

◎北平十八日電、灤城內美教堂被燬外、死傷百姓數名、騾馬數頭、城內人民、大都逃空、故無大損傷、所有軍隊、均駐城外、我軍事上、並無影響、

◎北平十八日電、十八日晨、北甯車由開灤開時、敵機三架追炸、並放機槍射擊、未中、機追至古冶東、始回、

日與開灤有接洽 灤東被炸甚慘

◎北平十八日路透社電、現已證實、昌黎昨日已被「滿」軍佔據、該地美僑女十、男三、及兒童六、皆安然無恙、據可恃方面消息、日軍已與開灤煤礦局接洽妥當、不久仍可繼續運煤、上星期間灤河以東之城市、均遭日機轟炸、台頭營曾被日機轟炸兩次、第一次爲四月十二日、炸死九人傷三人、第二日日機又往投彈、結果死二十人傷數人、其中三人適被炸死於美教會之牆外、、晨日機復在石匣投彈達六十枚、結果炸死數人、傷十人、

日軍迫近灤縣 安山石門有步哨戰

◎北平十八日電、盧龍方面、敵仍續向灤河東岸壓迫、十八日晨、駐河東二十里地我警戒哨兵、與敵接觸、灤州聞機鎗聲甚密、

◎北平十八日電、灤東局勢變後、我最前線在灤州東二里許地方、我鐵甲車亦在該處巡視、敵最前哨已抵石門、距灤州十八里、昨日下午四時、敵機三架、飛灤城偵察、旋至城外擲數十彈、無辜百姓傷亡甚多、十八日晨、敵機二架又到灤州坨子頭偵察、未擲彈、

◎北平十八日電、十八日晨、日鐵甲車三列、駛至□□附近、敵航空母艦、駛至北戴河附近楊河口、

◎北平十八日電、十八日晨、我軍在安山朱各莊石門等、與敵激戰甚烈、截至午未停、我甲車掩護、向前推進中、

◎北平十八日電、某方訊、昌黎盧龍我軍、陸續向灤河撤退、十八日達灤河附近預定新陣地、安山石門尚有小部軍隊担任掩護、我軍依灤河、作成防禦工事、與上游宋龐兩部聯成戰線、長約三百里、十七日夜、僞騎兵犯安山、被我掩護部隊擊退、

◎北平十八日電、灤東敵、十七日夜、以砲隔河向西岸射擊、我亦還擊、通夜未停、

◎北平十八日電、敵佔灤東五縣完全佔據、決將軍事政治外交布妥、仍再西犯、

日軍迂迴攻灤西 喜峰口內 敵至潵河

◎天津十八日電、喜峰口方面、敵軍佔潵河後、十八日未前進、

◎北平十八日路透社電、聞宋哲元之軍已退至灤河右翼喜峰口境、又日軍圖渡灤河數次均遭擊退

◎北平十八日電、軍息、連日董家口日軍、欲西渡潵河橋、潘家口敵兵、亦欲渡潵河、以致戰事激烈、我方分頭抵抗、情形不明

◎北平十八日電、喜峰口右翼南北園汀、爲敵必欲佔據之地、兩次進攻失敗後、仍未忘佔領企圖、十八日晨、又派大部兵力進攻、迄午仍與守軍激戰中、

◎北平十八日電、敵十七日、曾一度衝過潵河、攻我防地、被我守兵擊退、

灤西戰雲密佈 灤河兩岸敵我對峙

◎天津十八日電、灤河兩岸、十八日無戰事、雙方在對峙中

◎天津十八日電、灤東軍事失利、係因董家口白羊峪口被敵攻陷、冷口前後受敵、以致不守、冷口既失、遷安隨陷、灤東大勢遂不堪收拾、我軍十四日晨、決定退灤西、敵機偵悉我軍撤退、遂大舉猛攻、如入無人之境、截至十七日晚、灤東五縣、已無我軍踪跡、全部淪陷、現在灤河水淺、敵軍步騎可徒步而過、我守灤西、灤縣開平之間、已被戰雲籠罩、人民非常恐怖、路局備客車一列、向唐山往返輸送難民、十八日晨至午、敵機輪流到灤州投彈、

敵謀平津急 津日軍準備戰鬥 僞軍擔任進犯先鋒

◎天津十八日電、駐津日軍、已奉到命令、在兩星期內、作戰鬥準備、津市謠言緊多、

◎天津十八日電、傀儡駐津辦事處、十七日晚、又在日租界福島街四十八番地某號開會討論、決定由僞軍程逆國瑞丁逆強等軍、進攻天津、如不順利、再請日軍援助、

◎北平十八日路透社電、最近爲天津公安局逮捕之李昌元、聞已承認爲（僞）「滿洲」派來關內探聽消息者、中國方面消息、李已解來北平、將由北平軍分委會審訊云、

日代辦訪何應欽 談半小時內容不詳 熊希齡請抗議敵機炸救護團

◎北平十八日電、何應欽、十八日晨十萬急電致蔣、報告戰況、

◎北平十八日電、日代辦中山及原田書記、十八日午、赴分會訪何應欽、談半小時、內容不詳、或傳爲答復我方抗議紅萬字會被炸案、或傳尚有他事、

◎北平十八日電、今晨熊希齡、訪何應欽、爲紅萬字會隊長隊員炸死、請向日交涉維持萬國公例

津西北塘發現無隊號兵數百 繳械七十餘登漁舟逃去

◎天津十八日電、北塘車站、十八日晨、由前方退到無隊號之武裝兵數百名、被駐軍繳械七十餘名、餘衆登漁舟向岐河口駛去、第一軍部據報、恐係僞軍、急電大沽海防總指揮部、派砲艦前往堵截、

商震專車抵平 謁何報告撤防經過

◎北平十八日電、商震今晨專車來平、謁何應欽、報告撤防情形、及作戰經過、事畢、即返前線指揮、

我軍雲集灤唐間 灤縣城中被炸秩序不安

◎北平十八日電、我部隊在灤河西岸、節節設防、我甲車在灤河担任橋梁警備、

◎北平十八日電、我鋼甲車往來灤河兩岸、掩護軍用品達安全地點、安山後台車站、均被炸毀

◎北平十八日路透電、中國鐵甲火車一輛、仍在灤河對面四哩之朱各莊、

◎北平十八日電、路訊、現因軍車擁擠、北甯路客車不能開至唐山以外、據由灤東來平難民談、灤縣因敵機轟炸、秩序略有不安、但尚無重大變化、當其離灤縣時、城中灰土飛揚、隔岸砲聲甚烈、灤縣古冶甯莊間、我大軍雲集云云、

◎北平十八日電、軍息、何柱國十七日返平報告、謂軍部已移古冶、現在灤古間調度軍事、

（上）中華婦女救濟東北協會爲前方將士代表（下）四代表與廿九軍大刀隊合影（中央社）

騎兵一連被俘

◎天津十八日電、我騎兵王奇峰師、在昌黎掩護退卻、行至安山、遇敵騎兵二三百名、致有一連騎兵被俘、

敵偷渡灤河上游 遷安尚有戰事

◎天津十八日電 交通界訊、灤河上游、水深不滿四五尺、敵騎兵數百名、十七日夜偷渡、我已派隊往堵、

◎北平十八日電、遷安我軍後撤後、敵軍屢次渡河西進、在關山一帶與我軍接觸、已被我軍擊退

◎北平十八日電、敵因我灤州附近東西兩岸、防務鞏固、不由此間渡河、或移上游進犯、

灤東五縣長抵津 向省政府報告一切

◎天津十八日電、灤東五縣縣長、均來津、向省政府報告一切、

敵砲擊古北口

◎北平十八日中央社電、密雲十八日電、十七日晚 日軍復以重砲向我古北口陣地猛烈轟炸、歷時兩小時、計發二百餘彈、傷士兵二名、

◎北平十八日中央社電、密雲十八日電、前線我古北口左翼司馬台口以東之敵、約數千人十六夜十一時、被我□□軍徐庭瑤部奮勇隊、乘夜襲擊、砍傷無算、當將原陣地奪回、收復砲壘五座、

◎北平十八日電、十七日、敵向我石匣鎮南天門一帶砲轟四百發十八日亦向我軍陣地發二百餘砲

宋哲元部仍扼守羅文峪 敵我對峙於壽王墳

◎北平十八日電、軍息、長城各大口、已陸續陷入敵手、現僅餘羅文峪將軍關等小口、尚有我軍扼守、羅文峪外、敵我對峙於壽王墳、但因後路有被截斷之危、數日內、亦將被迫撤退云、

◎北平十八日電、軍息、敵機不斷飛偵遵化玉田薊縣、以擾亂我後方、而協助進攻羅文峪方面各小口之敵兵、此線爲宋哲元龐炳勛沈克諸部所守、兵力較爲雄厚云、

馮代表到港

◎香港十八日電、馮玉祥代表熊觀民、十八日午乘車到港、謁胡漢民、陳述抗日意見、

消痰鎮咳 痰敵 中西大藥房

圖畫時報 920期 明日隨報附送

日軍增兵錐子山 察東尚平靜

◎北平十八日電、某方訊、敵據灤州東後、緩西進、稍事整理、仍趨重察東方面、據聞今晨電平、稱敵現仍向錐子山一帶增兵、有多倫之企圖、

◎北平十八日路透社電、據由張家口歸來之人談、察哈爾東面、甚爲平靜云、

蒙古親王準備在張垣會議

◎北平十八日路透社電、據可恃方面消息、北親王等現已準備不日在張家口舉行會議、蒙藏委員會會長李逵春、現已將會址遷往張家口、並邀請蒙古各親王到該地舉行會議、其會議之旨、爲使蒙古各親王等與政府合作、以抗暴日

蘇馬行踪兩說

◎莫斯科十八日中央社電、馬占山一行、今午專車過莫斯科、赴柏林、顏惠慶在站相晤、抵德後、即乘輪返滬、

◎莫斯科十八日國民社電、蘇炳文・馬占山軍、今仍居多木斯克、惟今日得悉蘇馬均將啟程、準備繞道歐洲、經蘇彝士運河返國、馬將會安入俄境、前日人所傳陣亡之說、實不足

有吉謂 直接交涉爲期尚遠 侵入長城內 外交團無責言

◎東京十八日路透社電、駐華日使有吉新假回國、抵此後、曾於昨日午後往謁西園寺公爵、有吉語新聞訪員、謂西園寺公爵甚關心中國問題、故接談之時間頗長、有吉又謂中日直接談判、今尚未有適當之空氣、此事將有日實現、而爲期尚遠、至日「滿」軍在長城內前攻、渠尚未接駐華外交團之責言或詰問、彼等對於日軍維持治安秩序、似殊滿意也云云、

于學忠赴平 出席軍分會常會

◎天津十八日電、于學忠定十九日晨赴平、出席軍分會常會、于十八日晚返津、在省政府宴法領事、及駐津法軍、聯絡感情、

陳公博今日

◎南京十八日電、陳公博定十九日率隨員濤溫溪瑞等北上視

商務印書館 新書出版一種

出版日期	書名	著作人	冊數定價	郵費
四月17	占婆史	馮承鈞譯	一冊四角五分	二分半
18	顏料及塗料	鄭壽著	一冊三角	一分
19	橋梁	凌鴻勛著	一冊二角五分	一分
20	大學叢書 歐美日本的政黨	彭學沛著	一冊二元八角	七分半
21	桑戴克著 成人的學習	杜佐周譯	一冊二元六角	五分
22	校長和小學	王秉章著	一冊一元二角	五分

外埠函購各書請另加掛號費八分

傀儡封鎖政策 取締外人入東北
竟禁我漁船帆船進口

◎長春十七日日聯社電、(僞)「滿洲國」爲取締外人入國、設立旅劵局、將於六月初旬發布其規章、其內容包含如左各項條文、㈠(僞)「滿洲國」絕對不承認中華民國領事之簽證、外人旅行入(僞)「滿洲國」者、須要(僞)「滿洲國」領事或新設機關之簽證、㈡滿洲里、山海關、安(僞)東、營口、大連等各地、設立機關、簽證未承認「滿洲國」之國民旅行者、由俄領入國者、令駐赤塔領事簽證、㈢准許日人無簽證入國 ㈣對於中國人採取無簽證入國之方針、

◎長春十八日華聯社電、最近日關東軍之排華政策、愈益加厲、僞組織已奉武藤司令官之令、對我國漁輪及帆船、竟下禁止入口令、該令內容謂、凡來往(僞)「滿洲國」境內之漁船及帆船、均須領得(僞)「滿洲國」之執照、否則不准進口、限在四月末日爲止、如不向(僞)「滿洲國」申請執照者、均不准入國、又在僞旅行劵規則第十三條云、自五月一日起、凡欲入(僞)「滿洲國」者、須在榆關、古北口、營口・大連・安東・綏芬河・享城及羅津・滿洲里・受(僞)「滿洲國」外交部辦事處檢查、否則不准入國、由日境入國者、由日官代辦簽照事宜、

日電傳傀儡對俄 表示強硬態度
又傳蘇俄擬出售中東路利益

◎哈爾濱十八日電通電、蘇聯方面、主張機車之所有權、惟此機車、雖係克蘭斯基政府時代、向美國訂購、適蘇俄大革命勃發、美國乃未交蘇俄、交於反蘇俄方面、而工廠設備費及裝置費、皆由中東路支付、故實際乃爲中東路所有、今蘇俄方面、既無何等通告、闖入俄領、顯係侵害(僞)「滿洲國」之主權、(僞)「滿洲國」準備徹底糾彈之、並表示強硬之決意、在損害未解決前、無論如何交涉、概不贊諾云、

◎長春十八日電通社電、(僞)「滿洲國」政府交通部、對於東鐵問題、蘇俄政府十日所提之抗議、將發反駁之回答、指摘其無理由、並對於蘇俄方面之任意運去貨車、是類之不法行爲、將提嚴重之抗議、該抗議書、將於今日由東鐵督辦李紹庚交與柯茲耐托夫云、

◎東京十八日路透社電、日報稱、聞可恃方面之消息、今日到哈爾濱電訊、蘇俄現準備將其在中東鐵路之利益、售日金一百萬元、聞某要人刻在哈爾濱與(僞)「滿洲國」當局磋商蘇俄利益出售事、今日陸軍省發言人、否認知有此事、並發半滑稽之言、謂「倘此說果確、「滿洲國」亦力不足以購此、蘇俄如欲出售其利益、須將售價減低」云、

侵害中東路利益 種種挑釁行動
加拉罕向駐俄日使抗議

〇東京十八日電通社電、據太田駐俄大使致外務省之電稱、蘇俄聯邦政府、因中東路問題、特發長文之通電、並已交付太田大使、外務省申待該通電全文抵省後、將以下述之見地、加以反駁云、東鐵問題、係中東鐵路公司與(僞)「滿洲國」交通部之問題、日本乃第三國、故不預聞云、

◎莫斯科十八日塔斯社電、關於中東路之緊張狀況、蘇聯外交人民副委員長加拉罕、已於四月十六日、向日本大使太田、提出抗議、此項消息、已由塔斯社正式發表、故今日各報刊佈、據稱、加拉罕於是日邀太田至外部、代表蘇聯政府、發表如下之談話、自中日衝突發生、日軍進入滿洲以來、日本政府曾迭次由其駐莫斯科大使及直接向蘇聯駐日大使表示、保證不侵害蘇聯之利益、尤指關於中東路者而言、蘇聯政府以相當信托接受此種保證、蓋特別在初時、滿洲地方當局似頗欲避免爲任何足以蔑視蘇聯利益之行爲、故當中東路發生嚴重損害時、蘇聯政府即促使日本注意、而不感覺特殊焦慮、對一切均以軍事狀態之影響解釋之、惟在最近數月、(僞)「滿洲國」當局、及其日顧問、以在滿洲當地日官員之行爲、已直接造成中東路之嚴重狀態、而引起蘇聯政府之驚駭、此不僅因鐵路所陷入之狀態也、亦因故意取各種問題挑起衝突而使整個局勢之增加嚴重、蘇聯政府所欲喚起日政府注意者、爲下列之數種基本事實、

攫取碼頭 豎日本旗

在一九三二年七月七日、(僞)「滿洲國」當局攫取哈爾濱之中東路碼頭、次日、蘇聯政府曾通知日政府、謂此種行動、係由(僞)「滿洲國」所雇日人直接指使之、此事損害中東路之利益、惟至今尚未解決、在本年四月十一日、日軍佔據碼頭辦事處、豎立日本旗、且以日軍站崗、縱使以前各種非法行爲係出於(僞)「滿洲國」、今則日當局已佔取尚在交涉中之碼頭、對於此種行爲、蘇聯不能不加以抗議、

載運日軍 延不交費

蘇聯政府曾允日政府之請、在中東路載運日軍、事前係約定照期付運費、故認此爲純粹商業性質、惟中東路與日當局交涉付費問題、被加以有計劃之拖延、至今積欠已成巨額、而增至該路之經濟困難、蓋因滿洲之軍事行動、該路商運已大受影響也、

截斷聯運 障礙交通

蘇聯政府對於滿洲最近事態之最爲嚴重者、乃因「滿」方日員之直接命令及參加、由路務當局爲接連之強制行爲、以破壞中東路之常態工作、造成蘇聯利益之嚴重損失、如截斷中東路與外貝加爾鐵道相接之路軌、損害蘇聯通車之中東路之權利、障礙歐亞交通、及攫取蘇聯運出之貨物等等、

攻擊車輛 綁刦路員

現中東路之東段、已因有系統之攻擊車輛、及暗殺綁刦被雇於該路之蘇聯人民、而陷於完全無組織之狀態、日政府保證謂彼方運軍於該路、以恢復其秩序、惟實際目前該路之秩序與安全、較前更不如矣、

機車問題 蘇俄財產

關於爭議中之機頭及車輛之問題、加氏宣稱蘇聯政府在此事全無錯誤、機頭爲蘇聯之財產、自始即不屬中東路、至於車輛、現蘇聯車輛、在中東路者達二千節、超過中東路在蘇聯之車輛數、其交換歸還之稽延、係由於中國軍隊與日「滿」軍隊發生軍事衝突之故、

拘禁俄僑 虐待不審

加氏乃再抗議蘇聯人民之大批被捕、謂「其中大部分已被拘禁年餘、未受審判、且遭日憲兵與(僞)「滿洲國」所雇日人之異常虐待、此種事實、當然尚非侵害蘇聯利益事實之全部、惟蘇聯政府已不得不提醒日政府以前所作保證、並要求以有效之辦法、眞實保障蘇聯之利益」、加氏於結語中請求日大使作迅速之答復、太田允即將加氏之意見轉達日政府、同時加氏再以關於最近爭端中之機頭車輛問題之一備忘錄、交於太田

俄一週內撤稅員

哈爾濱十八日路透社電、哈俄總領事致文(僞)「滿洲國」交涉員、謂滿洲里與五站之俄稅關、將於兩星期內裁撤云、此爲「滿洲國」政府申請之結果、以前曾爲便利計、許俄國在(僞)「滿洲國」境內維持此種稅關、但並無條約規定之、

駐日俄使訪有田

東京十八日路透社電、蘇俄駐日大使郁里尼夫、昨日午後、謁見外次有田、討論中東鐵路問題、及濱海省外僱用日漁人問題、

灤東失敗原因
長城六口 各自爲戰 被敵各個擊破

◎北平十八日電、今晨自前防歸來某總指揮語記者、謂長城六入口、雖與敵人暫別、如大家一時一刻不忘、將來總可克復、但當此強敵壓境、只有繼續抵險抵抗、惟灤河全線長四百里、非有整個計劃、不足以維持此狀、若仍各自爲守、適中敵逐個攻擊詭計云云、

◎北平十八日中央社電、軍息、冷口戰事經過及灤東撤退原因如下、自三月四日承德失陷以後、熱西各軍、紛退察熱邊境、日軍因急於佔領長城各口、以阻我軍之進出、故於我軍編隊部退回各口之時、敵即跟踪進犯、四月八日、

冷口

曾一度先被敵軍佔領、嗣調商震部星夜前往恢復、於九日下午三時起、與敵四五千人在建昌營以北、始將敵軍驅出口外、並追擊至蕭家營子一帶、此役我商部黃光華師獨任反攻、傷亡雖鉅、而關於一月以來全般軍事、極爲重大、嗣以敵攻冷口喜峰口、均未得逞、而商部遠守冷口以北、於敵之軍事策動、尤感不利、故此次復密調第十八師團之全部、及第八師團之一部、思以全力突破冷口、我方亦深知敵計、早將該部後方部隊、調赴前線、隨時策應、惟敵以新式武器、並用多數飛機之更番轟炸、炮火之集中射擊、致所有工事、破壞殆盡、前線官兵、傷亡過半、後方部隊、復使用殆盡、奮鬪苦戰、無挽戰局、遂於六日晚撤

遷安

守口內高地、同時又因劉家口白羊峪城嶺子口等處、均被敵軍迂迴侵入、後路有被截之虞、復撤至以北之龍虎窩、七日晚商總指揮曾親臨前線、督部反攻、激戰至日拂曉、已將建昌營兩側高地悉行佔領、不料將敵驅逐出口、卒因敵機之威轟、猛轟我陣地、工事未及完成、又被敵人之優勢兵力之逆襲侵攻、遂又撤至遷安附近、嗣因遷安地勢平坦、無險可守、因地形關係、撤過

灤河

以使整個續戰、惟冷口遷安既失、我灤東各部、頓成孤獨、日寇來、又受石門寨界嶺口方面優勢敵軍之猛攻、秦皇島海面敵艦之炮擊、與多數之飛機之轟炸、以戰略關係、奉令向昌黎方面轉進、同時我喜峰口內右翼部隊、因太平寨下營等處、敵軍之威脅、爲與友軍確取聯絡起見、亦將陣地從新部署、現各軍陣地、大致已移動完竣、

東北日僞利用白俄廿萬人 作反蘇聯先鋒
已編隊移往東鐵沿線

◎東京十八日華聯社電、九一八事變後、日本特務機關、特別研究操縱白俄反抗蘇聯、白俄領袖謝米諾夫與關東軍特務部往來甚密、現在流浪在全世界之白俄、流入東三省者、其數已在二十萬、其中帝俄時代之軍人、尤其占多、日特務部經數次與白俄領袖接洽結果、決定將帝俄時代之軍人及青年白俄、組織民團體、加以嚴密之軍事訓練、分散駐中東路各主要車事地點、平時以耕農自養、戰時即用之爲侵俄先鋒、婦孺及老廢者、並予與在城市經商、最近更乘中東路問題在糾紛中、計劃以武力開除蘇聯從業員、而以白系俄人代任云、

〇長春十八日電通社電、白俄之移向(僞)「滿洲國」、增加甚速、目下已達二十萬人、(僞)「滿洲國」爲安定彼輩經濟起見、此次組織可薩克農民團、移任彼輩於東鐵沿線、

美衆院通過 禁運軍火案
議員多人怕有損日本感情 提出修正條文均被否決

◎華盛頓十七日國民社電、美國禁運軍火案、今日以二百五十二票對一百十票通過於衆議院時、議員多人極力言此案之通過、不啻有強迫日本之形跡、但該案卒被通過、現該案已送達參議院、行政派議員已向參院請求從速加以表決、該行政派議員並曾向參院說明美國爲世界中行政機關缺乏禁運威權之唯一國家云、含美國此次行動、係直接根據於英國對於中日二國暫時禁止軍火出口而發、當英國解禁之時、英國駐美大使林德賽曾訪問美國國務院、探詢美國對於此事之態度、或者林氏彼時即向美國當局陳述彼贊成禁運之意見者也、惟無論此事確否、美政府之禁運軍火案亦即於林氏訪國務院後之翌日向國會提出、再則當胡佛時代、政府方面即有同樣之建議、但彼時胡佛所需要之範圍極狹、僅限於南美拉丁諸國、今羅斯福所要求之權限較廣、亦不限於西半球、蓋此後美國將聯合英國、凡戰爭國家、行將戰爭之國家、皆將一律受禁運之待遇云、今日衆院辯論之中、有議員丁克漢者、曾宣言此案通過、將損日本之感情、彼即領袖共和黨之反對派、表示反對、思將原案加以修正文數則、以保持美國之中立爲目的、此諸修正文備經通過、總統之權限、將大受約束、但均被一一拒絕云、

撤銷田賦附加
行政院令財部通令各省遵辦

◎南京十八日電、馮玉祥等前向中央提議、請完全撤銷各省田賦附加、以救濟農村、現此案已由行政院指令財部通令各省財廳遵辦、

石鼓南運
玉佛亦準備南行

◎北平十八日電、孔廟西周石鼓、隨第四批古物四千餘箱、十九日南運、團城玉佛亦準備南行

津海軍醫院校協約 行政院議決交涉取消
通過農村復興委員會章程 宋子文赴美部務由鄒琳代

◎南京十八日電、行政院十八日開[illegible]會議、主席汪兆銘、議決事項、㈠宋子文[illegible]、在未回任以前、財長職務、由鄒琳代行、㈡[illegible]政部何部長呈、[illegible]、㈢[illegible]、[illegible]

毛維壽抵廣州

◎香港十八日電、毛維壽十八日晨由港乘泰山輪抵省、據談、閩中共匪大股已肅清、我軍仍積極搜索、前鋒已進展至閩贛邊、將會合贛省大軍、實施二期總攻、蔡廷鍇督師北上與否、視環境如何、始能決定、

蔣光鼐將回粵

◎福州十八日電、蔣光鼐定明晚回粵爲子完婚、旬日後可回閩、

黃紹雄赴平

◎南京十八日電、黃紹雄十八日晚離京赴平、襄助抗日軍事

京市緝獲匪犯

◎南京十八日電、首都警備部偵緝隊、十八日拂獲搶刦鎮江道汀錢莊逃匪一名、

香港暗殺案
羅偉疆被擊兩鎗

◎香港十八日電、香港天南報社長羅偉疆、十八日夕、在擺花街、被凶放槍轟擊、中兩槍、幸非要害、凶手就捕、

銀針檢毒 洗寃錄靠不住
眞如法醫研究所考實 黯黑色係屍體腐變
呈請司法部通令各級法院遵照

我國檢驗中毒、按照洗寃錄、係用銀針探入屍口及肛門、以紙密封、良久取出、謂如中毒、則銀針變爲黯黑色、用皂角水揩洗不去、如無毒色鮮白等語、現眞如司法行政部法醫研究所考實驗、此法絕對不適實用、謬誤殊多、刻已呈請司法行政部請通令各級法院遵照、

中國籃球史
青年爲輸入此種遊戲媒介 華北華東華南爭長之追憶
輸入已三十餘年 較晚於足球早於排球

(完顏村)(三)

民國十一年以後、師大因多數人各奔一角、以爲埋伏之球員相繼畢業、果碩僅存者、僅有魏樹桓一人、斯時異軍突起者、爲清華大學隊、清華隊因擁有中鋒健將馮燦周、遠射探籃無一不精、運球之速、與空人無異、此時中國之籃球技術、爲一轉變時期、早盛行者爲運球戰策、後衛即運球長驅直入、此際兩前鋒即不顧中鋒、各人各奔一角、但敵兩後衛、必監視兩鋒之活動、則中鋒之路無阻矣、即欲阻中鋒之直入、則前鋒缺人看守、中鋒即將球傳與之、陣角投籃、亦非常利害、清華自馮燦周離校後、後繼者無人、以是師大乃恢復舊觀、此時之戰策、則以一角傳遞爲最凶、混戰偏鋒、行籃下投射、

民國十二年、第六屆遠東運動會舉行於大阪、會前華東與華北爭籃球代表權、華北隊因勢力消散、故乃爲華東隊所敗、成績二四比十七、出席遠東之代表隊、乃以華東隊爲基礎、僅參與華北球員數人耳、隊員計有何家鑾・歐秉光・黎寶駿・馬德泰・張福星・刁慶歡・余志忠・陳啓東・曾學魯・梁建業・董嘯相・董守義・袁慶祥・楊錦銓・沈嗣良等、比賽之結果雖大勝日本、但受挫於菲島、錦標遂爲菲人奪去、茲憶當時之戰績如次、

中華勝日本……五一比十六
菲島勝日本……五一比三一
菲島勝中華……四一比一四

民國十三年在武昌勸業場舉行之第三屆全國運動會參加籃球比賽者、有華東・華西・華南・華北・華中五大隊、就中以華東華北兩隊最強、時華東隊長爲于振聲・華北隊隊長爲魏樹桓・華北隊因係師大・清華・南開三校合組而成、故實力高超一等、決賽時與華東相遇、劇戰結果、錦標遂爲華北所獲

第三屆全國運動會華東隊失敗以後、上海之籃球界乃因之而勢衰、不久上海之籃球名手、如李祖祺、李大震、張則做、胡家枚、歐陽旭輝、談達譯等乃相繼輩出、以是於民國十四年參加在菲舉行之第七屆遠東運動會、乃以滬隊李祖祺、李大震爲基礎、復參與以華北之馮燦周、黃炳坤等二三人、大會中競賽之結果、勝日而受挫於菲、會前之預計、中華隊實力最強、奈每次在菲開會、菲人輒占天候與地利之優、兩者雖有伯仲之力、但須讓與東道主一籌、玆追憶當時之記錄如次、

菲島勝日本 第一場 五二比一八
　　　　　 第二場 六八比廿八
中華勝日本 第一場 四一比廿九
　　　　　 第二場 二一比一〇
菲島勝中華 第一場 四〇比三三
　　　　　 第二場 四九比二七

民國十四五年時、上海之籃球新人輩出、推可謂爲其黃金時代、惜後起者無人、每觀係老將活躍於球場、新進之人才極少、民國十六年夏、華東隊與華北隊爭出席第八屆遠東之代表權、乃會戰於上海、當時滬隊陸鍾恩、歐陽旭輝、談達譯、倪光祖、沈昆南等、華北隊爲劉健常、姚恩漢、李洲、孟玉琨、金岩等、龍搶虎拷之結果、上半時華東隊以十七比十二勝、下半時華北以十九比八勝、華北隊遂奪得出席遠東之代表權、

納稅西人今日 舉行年會及特別會
討論修改地產章程附則 侵我主權華人不同意

公共租界納稅西人、定今日下午四時在靜安寺路大光明影戲院舉行年會、下午五時、繼續舉行特別大會修改地產章程附則、企圖攫奪管理工廠權、全市市民暨納稅華人會市政府均據理力爭、誌詳情如下、

今日開會

納稅西人年會議案共計八項、(已見前報)新議案一項、爲許士提工部局購買地皮建市政廳及圖書館、納稅西人特別大會議案、爲修正地產章程附則第三十四款第一行凡在本界內字樣之下、加入置有或佔有或開設工廠或工場或從事工業等字樣、企圖攫奪管理工廠權、工部局以有權出席納稅西人年會者總計達三千七百八十餘票、大會法定人數須超過三分之一・爲一千二百六十二票、

我方態度

據工部局方面預測、認爲修改公共租界地產章程附則第三十款一節、今日特別會可望通過、外傳市政府爲此問題、業經由秘書長兪鴻鈞事前向工部局總裁提出一度交涉、然記者昨訪兪氏、詢及此事、則兪氏否認曾與費氏交涉、亦謂我方決俟其通過後、再議應付辦法、此時尙未便有所發表云、

納稅會函

全市市民暨華人納稅會・市政府・中國工廠檢查協會・對於工部局之修改地產章程附則、圖攫我管理工廠權、一致據理力爭、納稅華人會昨函工部局聲明不予同意、原函如下、逕啓者、案查本會四月十二日代表大會、關於貴局擬管理界內工廠一案、議決「爲本大會意見、公共租界內各工廠工作、多爲我國工友、如於我國政府所頒佈之勞工法規之外、別設工廠管理等法規、實與我國主權有礙、用特議決凡任何講或地產章程及或附律之修正案、而受工部局以管理檢查及或監督界內一切工廠之權者、均認爲越權、「不予同意」、等因在案、相應函請貴局查照爲荷、

孫科等赴晉

孫科朱家驊楊虎等昨晚由滬搭夜快車赴京

大同大學畢業生組織 大同文藝社

大同大學畢業生所組織之大同文藝社、去秋成立以來、甚爲努力、該社近設文藝講座、每星期舉行談會一次、互相觀摩意見、頗有成績、該社今春復旅行錢塘江一帶、訪問嚴子陵杭州西湖等處、沿途考察各地民情風俗、探集參考材料甚多、近聞該社將舉行[illegible]展覽會、[illegible]

津滬埠際足球賽追記
上海隊慘敗之經過
纍纍前來之觀衆　不免大失所望

天津十六日訊、武同秀頌、名貫全國、號全滬精銳於一爐之上海足球代表隊、昨日竟馬不利、第一戰於會中西強健之下、竟以一對七之比數慘敗於素稱技術幼稚之天津隊、殊非[illegible]、一般名而來之觀衆、[illegible]、兩隊比賽由始至終、[illegible]、[illegible]失利原因、

風和日麗　暖氣融融、明媚之春光下、正上海對天津之埠際足球比賽之期、比賽定於四時開始、記者三時即驅車往觀、已見球場內外人頭攢動、水洩不通、周圍一匝、早無立錐隊地、東西兩大看臺上更爲擁擠、幸西會惟利是圖、售票並無定額、後至者不致向隅、進門後即可擠得一席地、少坐間、上海隊員於鼓掌歡呼聲中、即由左首休息室內進入球場、門將周賢言、雖闊別已久、

面貌依然　海上足球兩大名將、陳家球與李義臣、亦隨羣衆登場、場內枯燥空氣、爲之一變、南方健兒輕試脚頭之際、天津隊隊員亦登場試鋒、兩隊先合攝一影作爲紀念、隨由裁判員梅柯莫克鳴笛起賽、上海隊衣白衣黑袴、襟綴以上海字樣、滬隊先向北攻、津隊守於南、紅衣白徽、鮮豔奪目、觀衆喝采聲中、

角逐起始　萬籟無聲、上海靜俟一決勝負、上海陣線的是驚人、前鋒飛馳猛進、直迫津隊、中鋒李義臣盤球而上、千鈞一髮、天津陣勢岌岌可危、上海右鋒特拉越位、反救津方出險、天津健兒、奮起登先、陣容變換、津方易守爲攻、中排赫爾、接濟前鋒、與以適可之傳遞、五鋒

各自活動　尤以約翰遜爲最、得左鋒愛治爾之助、兩三大步已至球門、蕭特忙趨來救、約翰遜反身、剎那間繞過蕭特、避去海司丁、提足直射、周鐵門心有餘而力不足、五分鐘內、津隊首開紀錄、津隊之所以勝、實因由於滬隊之毫無聯絡、而表演之精采、亦爲始料所不及、東華大將之李陳二君、

身經百戰　不甘示弱於人、重振旗鼓、但再開球後、一般對於滬隊之信仰心、漸漸薄弱、球勢盤旋於上海腹地久之、驅之復來、俄而赫爾禿頂送球與愛理士、適飛將軍飛格瑞治平空到來、環士調虎離山、略進前數步、左堅見無人可守、慌忙奔出截球、飛一足打去中央、上海兩名後衛、

不知去向　此方得此難逢良機、焉肯放鬆、赫瑞基得球、從容不迫、穩踢慢射、於是鐵門二次失守、時距開球後僅十五分鐘耳、滬方失二球、漸呈氣衰力竭之象、迴顧天津方面、左鋒赫伯爾、亞似飛將軍、左鋒約翰遜、

精神矯健　則滿場飛跑、雖李惠堂不能專美、又有孫思敬保守後防、滬隊乃難越雷池一步、未幾、上海左衛蕭特因手觸球犯規、處罰十二碼球、觀衆各引頸而望、一瞻仰大名鼎鼎全國聞名之鐵門、一顯身手、孰料赫爾舉足成功、球入門檻與頭頂之間、鐵門

宣告失守　津隊雖又得勝、五鋒進攻愈烈、約翰遜單人帶球北上、如入無人之境、進至門右、略不思索、信意而射、鐵門力撲不得、飄然落網、繹出巨創之上海健兒、幾失戰鬥力、斯時前半場已將告終、津隊幸得於最後數分鐘得罰角球機會、魏思爲頭頂建功、上半時於四時四十五分時結束、紀錄爲四對一、上海小挫、後易球門、

檸檬時間　天津居順風、球隨風轉、滬健兒乃更難捉摸、陳家球見大勢已去、料難再勝、鬆懈應戰、得球乃獨自表演、津隊從此聯絡更佳、進攻愈緊、周鐵門乃陷於八面楚歌中、應對自感困難、後半時起賽不五分鐘、飛格瑞治、右側得[illegible]

津滬兩隊在比賽前合影（倪煥章）

▲天津隊　孫思敬　愛治爾　約翰遜　赫瑞基　何柏爾　赫爾　愛理士　飛格瑞治　狄事　羅可斯　魏而德

▲上海隊　周賢言　海司丁　赫海氏　孫克　蕭特　休士　特飛　李義臣　陳家球　哈特拉　魏思烏

裁判員　梅柯莫克　司線員　李佩　保門基

▲歷屆成績

名	優勝者	成績	
民國十七年 天津—上海	和局	一—一	十二月廿五日
天津—滬聯	天津	四—三	十二月廿七日
天津—上海	天津	五—四	十二月廿九日
天津—上海中華	天津	二—一	正月二日
民國十九年 天津—上海	上海	三—二	二月二日
天津—香港	香港	三—二	二月三日
天津—滬聯	滬聯	七—四	二月六日

（以上兩點均在上海舉行）

天津隊大門在上半時將終前●被上海隊攻進一球（倪煥章）

滬杭長程跑
黃勝白第一

……時間二十一小時廿一分廿七秒

◎杭州十八日電、滬杭長途賽跑、今日上午八時三十分由海甯出發跑杭、結果第一黃勝白、四點二十三分二十秒、第二李雅谷、四點三十一分十二秒、第三周泉如、四點五十分三十五秒、第四柴煥鋤、四點五十五分三秒、第五金仲康、五點七分五秒、第六鮑穀弼、五點三十一分五十秒、總計三日時間、第一二十一點二十一分二十七秒、第二二十一點二十六分四十六秒、第三二十二點五十七分十秒、第四二十五點七分四秒、第五二十六點五十五分四十八秒、

中華足球
青華對育青　星期日交鋒

羅屬新軍、然實力不弱、英華多屬老將、技術甚精、兩者相逢、競爭必烈、本星期六（二十二日）計有比賽四組、餘均改期、附秩序如左

二時一刻　海格爾商（乙）宋振安
三　時　廣肇萬字（乙）凌希陶
三時三刻　珠江青中（乙）張樂
四時半　捷克同濟（甲）李飛雲

（註）一、（一）（二）兩場、關係有更動
二、廣肇萬字提早舉行

青華對育青、於星期日（廿三日）下午三時在膠球場交鋒、爲中華足球會中字組賽、裁判員梁文棟、

華南大學聯運會
中央冠軍

◎香港十八日電、華南區大學聯合運動會、十七日閉幕、冠軍中大、得一五三分、亞軍港大、六七分、個人冠軍黃英傑、二七分女李媛芬、二一分、俱中大學生

津黑白冠軍
萬國籃球

天津萬國籃球前晚六時舉行最末次賽、新華對黑白、結果三十九比三十三、黑白告捷、本屆之萬國籃球賽、黑白遂以第一六次之紀錄、而保持本屆錦標、

濟南踢毽子
兒童籃球…結果

▼踢毽子比賽結果
（一）名 陳惠南（六小）七〇六個
（二）名 譚惠明（市三實）三三二個
（三）名 張小雲（六小）二二二個
（四）名 張秀雲（六小）一三五
（五）名 段惠英（七小）一〇二個

▼兒童籃球結果
高級組 男（七小）二二對市二實 四十六比十一
師小一 對市二 師一小棄權
扶輪 對健 康 全棄權
師小乙一對栗 虎 全棄權
胃 英 對商 毅 師範棄權
我 們 對航 空 我們棄權
市三實 對青 白 青白棄權
師小二 對師小一甲 師小一甲棄權

大條縮零六二五
美銀縮一四至二〇磅音

◎倫敦十八日國民社電、今日倫敦大條收盤價、近期十七便士[illegible]、遠期十八便士七、較之上星期四近期遠期均縮了六二五、
（又電）今日下午二時、倫敦對紐約匯價開三元四角一分三七五、
◎倫敦十八日路透社電、今日午後二時倫敦對紐約匯價如下、英金一鎊合美金三元四角六分七五、美金一元合英金五先令九便士二二五、
十八日紐約電、今日紐約銀市、遠期收盤價較昨日收盤價縮一四至二〇磅音不等、

美金漲價又高

◎紐約十七日路透社電、美金對外漲價、今日又高、昔以星期六日發州美金出口執照故也、法國佛郎之價格仍歸理想上之金點略高、據業者聲稱法佛郎交易之性質、謂為金出口到在準備中、將分設二週期日調行之快略現黃金流出云、紐約外匯界批評上星期紗金融市況之結果、謂現金出口辦法如誠實每天增多、而不立即設法阻止之、則與政府表示維持紙幣制之決心相抵觸云、一般情感以爲羅斯福總統正式宣佈其貨幣政策、明白聯邦準備局之命令或將言及現金出口之實數、而說明此舉、但未應當局對於貨幣政策、宜有概括的宣佈、

美參院否決
一六等一銀案
羅斯福反對關于銀的及通貨膨脹之法制
將與各國商訂標準制協定
參議員提議農村救濟案內
加入復用銀幣條文被否決

◎華盛頓十七日路透社電、參議院今日否決羅斯福總統不贊成自由鑄造以一六等一（金幣）之銀幣計劃、故已否決此案、民主黨領袖羅賓生告知參議院、羅斯福總統反對關於銀的及通貨膨脹之法制、參議員惠勒乃提議復用銀幣、而欲於農村救濟案內加入此條、於是羅賓生稱、羅斯福總統打算農村救濟案內各項通貨膨脹之修正文、旋將銀修正文付表決、卒以四三對三三票否決、
◎紐約十八日路透社電、據紐約時報華盛頓通訊稱、參議院否決、惠勒以十六枚等於金幣一枚之銀幣議案、乃因羅斯福總統須與英法磋商日內所訂之標準制之國際協定之故、此約之目的、乃欲使各國貨價之回漲之方法、如能訂成多方協約、則足抵消救濟案內之[illegible]
◎華盛頓十七日國民社電、今日參院討論自由鑄造十六對一之銀幣案、先由前外交委員會主任波拉發言、謂文明之命運、在於阻止物價之步落、今唯一救濟方法、厥爲使通貨膨脹及鑄造銀幣云、參議員但氏請速通過該案、藉以抵制物價低落、各國之貨物乃入美國市場、美國不能不收取美國製造家、因將來美國對外貿易云、旋提案人惠勒氏稱、應預料此修正文當然決議農村救濟案今尚在考慮之中、無修正之可胃也云、爲求銀幣案付表決、而以四三對三三票打銷、未幾、有參議員數人聲稱、今日表決之結果、不能視爲通貨膨脹統統案均已失敗、或將被擱起之謂、且政府對於通貨膨脹之態度、惟羅斯福總統於以設委員會擬定之通貨膨脹計劃、漸有具體化、羅斯福總統曾發表聲明、聲明定使一大對一計劃能實現、現貨膨脹之運動、羅斯福總統已有必勝之把握、其結果、乃以本日會議之決之結果、乃以本日暫成緊急要案、而現時待以立法所致、彼將羅斯福總統之農務救濟案成爲法律後、即行考慮貨幣制、現信其他銀幣案須由政府顧議五萬萬元以上、將另行考慮、不列入總統任何緊急案中、

外匯與銀價軋長
標金開盤暴跌
空戶抵補銀案否決
當日金價由低而高

昨週一金業交易所照開始交易、惟已改做六月期、其狀況稍有變動、然無特殊波折、前後市至多四元餘、[illegible]、結果跌落三元四角、（除照加掉期約十六元九角）初即狂跌二十元以外、當破僅一千〇七十元關內、計開一千〇六十四元、實受海外銀市跌漲、五金交易所出銀荒軋漲八十餘元份、[illegible]升三分、一二五至四分五六二五之影響、往後外匯以察爲穩、良以空方[illegible]而[illegible]、買者既衆、人心轉堅、價從至七十、[illegible]一千、八十元、卒以賣戶似動、尤其買戶[illegible]、故人心[illegible]、[illegible]金銀並用之電訊、於是金價頓挫四五元、惟匯票則平、最後復轉和緩之象、站在一千〇七十七八元之間、（當日開收輯相比殺十二元七角）抑英金仍[illegible]、[illegible]、近乎消散、[illegible]、現貨赤條計加十九元、四月合舊共計收解四百九十七條、四月份尚有三千二百六十二條未清、茲將全日詳況錄後、

[illegible]

美銀遠期續長

（四月十八日）

□中央銀行掛牌

大條銀近期 遠期 休息
美國銀價 [illegible]
海關金單位 一元九角四分六
本日電匯價 [illegible]

□美銀遠期續長

倫敦申沽一元[illegible]
又每英金一鎊[illegible]
紐約每美金一百元[illegible]
又每法郎一個[illegible]
巴黎每中洋一百元[illegible]
又每法郎一個[illegible]
柏林申洋一百元[illegible]
又每馬克一個[illegible]

上海聯準會
票據交換總數

（四月十八日）交換總數、銀行七百六十八萬四千二百八十一元四角八分、內計銀元五百九十二萬二千五百九十四元十角五分、兩劃銀行一百七十六萬一千六百八十六元七角三分、

棉市續形委靡

昨（十八日）紐約棉市、因賣戶壓迫、多頭了結及反動賣出而跌、計各月期小七至二一磅音、現貨小一五磅音、利物浦孟買均停市、本埠棉市以紗市趨軟轉返、而時局復告嚴重、人心殆如驚弓之鳥、乃外棉又突告猛跌、於是賣氣轉形委靡、跌風番無止境矣、紗布交易所鄭標各月期如下、

[illegible]

外匯英平美長
內盤由鬆轉堅

昨銀市傳來電訊、大條銀長一二五、美銀長一分、倫敦生金跌一二五、英銀仍無變動、枝條自十四日至八日止、大條長二七五、美銀則長一分●二七五、美英兩無市、美英復降二分、統計英美匯兌上漲二分一二五、美英匯兌降二分、[illegible]

美英匯兌回跌
期銀續長

昨倫敦各市、仍在休假中、（十七日紐約來電、美銀價已回跌一二五、[illegible]

□物品交易所

□銀樓飾金

□金業交易所

□海外銀市電訊

限制橡皮產量
可有希望

◎倫敦十八日路透社電、倫敦時報阿姆斯特丹訪員電、據以自一院得能行格拉奕宣稱、已有可成之希望、荷蘭殖民大臣四月二十六日舉行會議、[illegible]

紗市較爲平定

▽現紗　市況、[illegible]

昨（十八日）紗市晨以美棉下跌、大勢趨弱、[illegible]

□華商紗布交易所

債市跌風尚盛
時局愈見嚴重
各幫紛紛賣出

昨十八日華商債券市場、因時局愈見嚴重、平津危險萬分、市上消息異常緊張、[illegible]

粉麥均疲

◆標粉　昨日芝加哥小麥、大約各月[illegible]、標粉市、計小角許、[illegible]

◆標麥　[illegible]

□麵粉交易所

滬西小球
星期日開賽

四月二十三日　星期日

球隊	時刻	球場
浙江青年乙二	八時一刻	第一
準德乙嶺亞乙一	同上	第二
柏　群中工乙二	九時半	同上
滬光乙哥哥乙二	同上	第一
敬祥甲紅豪甲一	十時三刻	同上
幼　兒扶輪丙	同上	第二
虹青乙雪强乙二	下午一時	第二
滬光甲義光甲一	同上	第一
同心乙嶺鎬乙二	二時一刻	第二
七華乙群光乙二	同上	第一
江華甲向甲一	三時半	同上
江星乙強勇乙二	同上	第二
北　友伊青乙二	四時三刻	同上
淵耀青年甲甲一	同上	第一

奮勵盾乒乓

□昨賽結果

名	比數	裁判員
古民勝鄒乙	五比二	鄒博愛
古氏勝義強	七比〇	鄒博愛

□今晚秩序

	時	地點
七	八	本會
郵乙對中論	實驗對中論	
寰暢對復旦	郵中對義強	郵工

北勇歡迎友誼賽

北勇足球隊、自與北蒙隊比賽所租網、本星期六約郵民隊、並歡迎各界函約友誼比賽、通訊處滬北王家宅路德仁里六號郵務工

嘉興長程賽跑
民教館發起

嘉興民衆教育館體育場、發起嘉王路長程賽跑、日期定本月廿三日、各界均得自由參加、參加者集、在此間體育場齊集後、即乘輪至王江涇、在王江涇汽車站出發、沿嘉王公路至東栅、再經城區馬路、縣前街●集街●到體育場爲止點、

約翰在京
敗於金陵

◎南京十八日電、滬約翰大學籃球隊十八日晚八時與金大比賽、結果金大以四十五比三十三獲勝、約定二十日晚戰軍校、

全國分區足球
定期舉行

◎漢口十八日電、全國足球賽定廿一廿二廿三日在武昌公共體育場舉行、三日華西隊已抵鄂、華東隊乘江新輪西上、十九日可到、開比賽方法決用單循環制、

排球
本週六四場
今晚標準杯

今晚七時、英華與同濟在中青健身房補行標準杯排球甲組比賽、同濟……

落網而下

以頭功、救之不得、反加速焉、津隊又開後半時之紀錄、而同時津隊赫瑞基射鵠中的、紀錄造成六比一、最後約翰遜左側再射、應聲命中、再五分鐘、時間完畢、上海隊又以零對三失利、今將昨日登場隊員並前兩次津滬比賽之成績誌下、

雞鳴軍校田徑對抗成績

南京訊、雞鳴田徑隊爲中大健兒所組織、實力至爲雄厚、該隊特約中央軍校、於今（十七）日上午在中大體育場舉行對抗賽、結果雞鳴隊以一百廿六分對廿六分勝軍校、各項成績、尤以曾承道一萬米成績卅五分廿六秒五分之一、打破前古英佳高欄成績十六秒五、平等全國紀錄、並破倒跳王陳陵、自此雙生色不少、餘如胡士煒八百米成績二分九秒五分之三、周孟嘉三級跳一二米九一、張豫春鉛球卅三米一八、均打破江大紀錄、惟四百米中因故陵一人參加、未曾舉行、以致跳王未能一顯身手爲憾、茲將各項成績結果探錄如上、

項目	第一名	第二名	第三名	第四名	成績
百米	柳英俊（雞）	徐鑑（雞）	曹鵬玉（雞）	周鑑麟（軍）	十一秒八
二百米	馬瑞（雞）	徐鑑（雞）	周鑑麟（軍）	曹鵬玉（雞）	廿四秒八
四百米	馬瑞（雞）	江鳥親（雞）	田漢胖（雞）	孫玉臻（軍）	五十六秒六
八百米	胡士煒（雞）	趙鐮（軍）	向和清（雞）	顧家臨（雞）	二分九秒六
千五百米	胡士煒（雞）	郭心楠（軍）	付和清（雞）	……	四分四十七秒六
萬米	曹承道（雞）	王瓊鸝（軍）	章俊昌（軍）	韓鏡秋（軍）	卅五分廿六秒二
高欄	柳英俊（雞）	陳陵（雞）	蔡鏡沛（軍）	……	十六秒五
鉛球	張豫春（雞）	陳啓譽（軍）	陳啓譽（軍）	尹俠民（雞）	卅三米一八
鐵餅	張豫春（雞）	尹俠民（雞）	鐘季卿（雞）	牟言請（軍）	卅三米一八
標槍	唐允中（軍）	張豫春（雞）	鐘季卿（雞）	徐謙（雞）	卅九米六四
跳高	陳天和（雞）	李濟生（雞）	陳陵（雞）	周孟嘉（雞）	一米七〇四分一
跳遠	李濟生（雞）	鐘季卿（雞）	楊道貴（雞）	柳英俊（雞）	六米一三
三級跳	周孟嘉（雞）	楊道貴（雞）	鄧張舜（雞）	陳寶章（雞）	十二米九一
撐竿跳	陳陵（雞）	李濟生（雞）	周鶴鳴（雞）	雷瑞林（雞）	三米三三